

INFORME MENSUAL DE COYUNTURA ECONÓMICA

División Económica
Octubre, 2020

**INFORME MENSUAL DE COYUNTURA ECONÓMICA
OCTUBRE 2020**

CONTENIDO

	Página
1. Índice mensual de actividad económica	1
Indicador mensual de actividad económica (IMAE).....	3
Indicador mensual de actividad económica. Tendencia ciclo por industrias: tasas interanuales	4
Indicador mensual de actividad económica. Tendencia ciclo por industrias: tasas medias	5
Ventas de energía eléctrica	6
Ventas de combustibles	7
Indicadores del mercado laboral	8
Salarios por persona: nominal y real	9
Cotizantes por actividad económica, según sector institucional	10
Cotizantes y salarios reales.....	11
Índice de salarios mínimos: nominal y real (1984=100).....	12
2. Comercio exterior.....	13
Balanza comercial de Costa Rica	14
Exportaciones FOB según régimen	15
Importaciones según régimen	16
3. Indicadores de las finanzas públicas	17
Sector Público Global Reducido: resultado financiero	18
Situación financiera del Gobierno Central	19
Gobierno Central: tasas de variación de los ingresos	20
Gobierno Central: tasas de variación de los gastos	21
Sector Público Global: indicadores de la deuda interna y externa	22
Gobierno Central: indicadores de la deuda interna y externa	23
Banco Central de Costa Rica: indicadores de la deuda interna y externa	24
Gobierno Central: tenencia de la deuda bonificada	25
Banco Central de Costa Rica: tenencia de la deuda bonificada en moneda nacional	26

4.	Cuentas monetarias y financieras	27
4.1	Agregados monetarios y crediticios	27
	Activos internos netos y activos externos netos del BCCR ...	28
	Base monetaria, emisión y reservas de otras sociedades de depósito	29
	Sociedades de depósito: Agregados monetarios	30
	Sociedades de depósito: Agregados monetarios	31
	Riqueza financiera del Sector Privado	32
	Componentes de la riqueza financiera del sector privado	33
	Componentes de la riqueza financiera del sector privado Participación relativa	34
	Sociedades de Depósito: crédito interno neto total por sector ...	35
	Otras Sociedades de Depósito: origen y aplicación de recursos....	36
	Otras Sociedades de Depósito: crédito al sector privado por actividad económica. Participación relativa	37
4.2	Mercados de negociación	38
	Montos colocados por BCCR y Ministerio de Hacienda en moneda nacional	39
	Montos colocados por Ministerio de Hacienda en moneda extranjera	40
	BCCR: Operaciones en mercados primario y secundario	41
	Mercado integrado de liquidez	42
	Transacciones bursátiles en la Bolsa Nacional de Valores	43
	Nota técnica.....	44
4.3	Tasas de interés	45
	SFN: Tasas de interés pasivas negociadas en moneda nacional	46
	Sistema Financiero Nacional (OSD): Tasas de interés pasivas negociadas (TPN) en colones y en dólares.....	47
	Tasa de política monetaria (TPM), Tasa básica pasiva (TBP), Tasas pasivas negociadas de otras sociedades de depósito y premios por ahorrar en colones	48
	SBN: Tasas de interés pasivas negociadas en moneda extranjera	49
	Sistema Financiero Nacional (OSD): Tasas de interés activas negociadas (TAN) en colones	50
	Sistema Financiero Nacional (OSD): Tasas de interés activas negociadas (TAN) en dólares	51
	Tasas de interés en mercado integrado de liquidez	52
	Gobierno Central: Tasas de interés de títulos de propiedad.....	53
	TBP, tasas pasivas negociadas y premio por ahorrar colones.....	54
	Margen de intermediación financiera (MIF): Bancos públicos (BPUB), Bancos privados (BPRI), Otros intermediarios (OI)	55
	Cambios en TPM y Tasa 1 día (DON) 2019-2020	56
	Nota técnica.....	57

5.	Mercado cambiario	58
	Índice tipo de cambio efectivo real multilateral con ponderaciones móviles	59
	Tipo de cambio nominal del dólar.....	60
	Principales movimientos de divisas y variación de reservas internacionales netas	61
	Reservas internacionales netas del BCCR.....	62
	Movimiento de divisas por turismo.....	63
6.	Precios	64
	Índice de precios al consumidor (IPC).....	65
	IPC total e IPC sin agropecuarios ni combustibles.....	66
	Índice de precios al consumidor por grupos Tasa de variación acumulada	67
	Índice de precios al consumidor por grupos Tasa de variación interanual	68
	Índice de precios de bienes y servicios, incluidos en el IPC	69
	Índice de precios de regulados y no regulados, incluidos en el IPC	70
	Índice de precios regulados, combustibles y regulados sin combustibles, incluidos en el IPC	71
	Índice de precios no regulados incluidos en el IPC, según agropecuarios y no agropecuarios	72
	Índice de precios de servicios incluidos en el IPC, según regulados y no regulados	73
	Índice de precios: consumidor (IPC), productor de la Manufactura (IPP-MAN) y servicios (IPS)	74
	Variación interanual del IPC e Indicadores de inflación subyacente	75
	IPP- MAN: Tasa de variación acumulada	76
	IPC: Variación interanual e inflación de principales socios comerciales	77
7.	Indicadores de la economía internacional	78
	PIB, IPC, tasas de interés	79
	Índices bursátiles internacionales	80
	Tasas de interés internacionales	81
	Precios a futuro del petróleo crudo y del café	82

1. Índice mensual de actividad económica

Los resultados del Índice Mensual de Actividad Económica (IMAE) al mes de agosto de 2020 indican que, aunque persiste la contracción de la producción como consecuencia de la pandemia, la tasa de caída ha tendido a disminuir desde mayo.

En agosto la serie tendencia ciclo del IMAE decreció a una tasa interanual de 7,7% (Gráfico 1), igual a la del mes previo. Esto representa una desaceleración de 9,5 puntos porcentuales (p.p.) en la tasa de variación respecto al mismo periodo del año previo. Por su parte, la variación media en los ocho meses del año fue -5,0% y la tasa de variación trimestral anualizada de la serie ajustada por estacionalidad fue de -1,8% (-17,2% en julio). Esta tasa alcanzó su punto más bajo en mayo y desde entonces muestra un repunte, lo que indica que el ritmo al que la economía nacional decrece es cada vez menor. Además, las variaciones de la serie ajustada por estacionalidad muestran que el nivel más bajo de la actividad económica se alcanzó en el segundo trimestre de 2020.

Gráfico 1. IMAE Tendencia-ciclo y por actividad económica
Tasas de variación interanual y trimestral anualizada

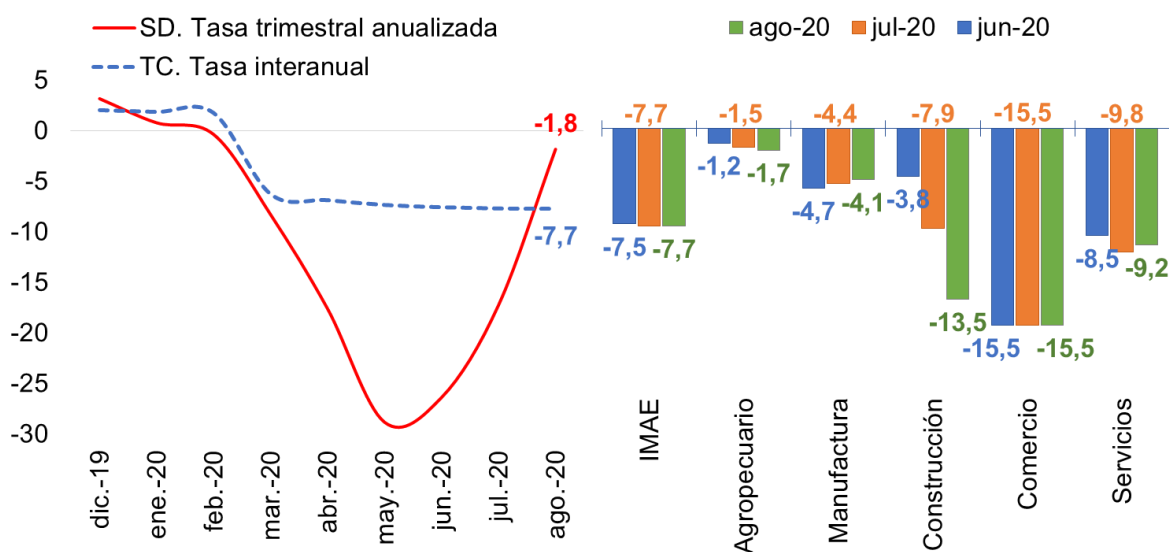

Fuente: Banco Central de Costa Rica.

En los cinco grandes agregados de actividades económicas en que, para fines analíticos, se clasifica la producción (agropecuaria, manufactura, construcción, comercio y servicios) se observa que decrece el nivel de producción respecto al mismo periodo del año previo, lo cual refleja una afectación generalizada en la economía costarricense. Sin embargo, al interior de estos grupos algunas industrias específicas muestran crecimientos, como es el caso de los servicios de información y comunicaciones, que aumentaron un 2,2%, principalmente por la mayor producción exportable de las empresas ubicadas en el régimen de zona franca (4,5%).

Específicamente, del análisis por actividad económica se destaca lo siguiente:

- La industria agropecuaria decreció 1,7%, por la menor producción de piña, debido a la combinación de una menor área sembrada, la caída en la productividad y la menor demanda externa. Algo similar ocurrió con las exportaciones de flores y follajes. Por el contrario, la producción de banano creció 1,9%, principalmente para el mercado externo.
- La manufactura disminuyó 4,1%, por el menor procesamiento de productos alimenticios como pollo, café, bebidas, aceites y conservas de frutas y nueces. Además, decreció la fabricación de productos de papel, prendas de vestir y materiales para la construcción. Esto fue parcialmente compensado por el crecimiento en la fabricación de dispositivos médicos.
- La construcción decreció 13,5%, principalmente por la menor edificación con destino privado (14,5%), tanto de obras residenciales como no residenciales. También coadyuvó la caída de 10,5% en las obras con destino público (menor ejecución de programas de acueductos y alcantarillados y del fideicomiso del Ministerio de Educación Pública).
- La actividad comercial disminuyó 15,5%, debido a la menor comercialización de materiales de construcción, automóviles, productos de línea blanca y combustibles. No obstante, otros productos muestran crecimientos en las ventas como los alimentos diversos (8,2%) y productos farmacéuticos (6,4%).
- Los servicios disminuyeron 9,2%, por la caída en los provistos por los hoteles y restaurantes (59,3%) y los de transporte (27,4%). También hay una menor prestación de servicios de entretenimiento y afines, profesionales, administrativos y de apoyo a empresas.

INDICADOR MENSUAL DE ACTIVIDAD ECONÓMICA (IMAE)
VOLUMEN ENCADENADO, AÑO REFERENCIA 2012

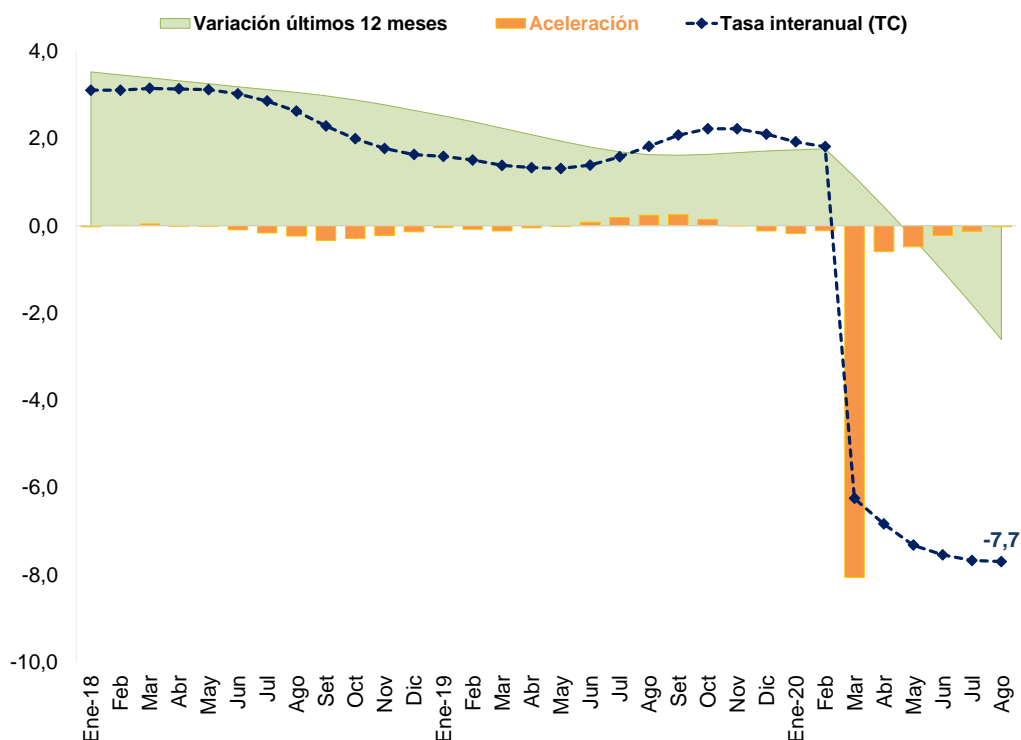

	Serie Original (SO)	Tasa interanual ^{1/} (SO)	Serie Tendencia Ciclo (TC)	Tasa interanual ^{1/} (TC)	Aceleración ^{2/}	Tasa media anual ^{3/}	Variación últimos 12 meses ^{4/}
Ene-18	121,1	3,3	120,1	3,1	0,0	3,1	3,5
Feb	119,5	2,1	120,4	3,1	0,0	3,1	3,5
Mar	124,9	2,8	120,7	3,1	0,0	3,1	3,4
Abr	117,6	4,1	121,1	3,1	0,0	3,1	3,3
May	123,1	4,4	121,5	3,1	0,0	3,1	3,3
Jun	122,0	2,8	121,6	3,0	-0,1	3,1	3,2
Jul	120,3	3,7	121,6	2,9	-0,2	3,1	3,1
Ago	118,8	3,6	121,6	2,6	-0,2	3,0	3,1
Set	116,2	1,2	121,5	2,3	-0,3	2,9	3,0
Oct	122,2	2,1	121,5	2,0	-0,3	2,8	2,9
Nov	125,5	1,2	121,6	1,8	-0,2	2,7	2,8
Dic	123,9	1,0	121,8	1,6	-0,1	2,6	2,6
Ene-19	123,1	1,7	122,0	1,6	0,0	1,6	2,5
Feb	122,2	2,3	122,2	1,5	-0,1	1,5	2,4
Mar	127,2	1,8	122,4	1,4	-0,1	1,5	2,2
Abr	118,0	0,4	122,8	1,3	-0,1	1,5	2,1
May	123,1	0,0	123,1	1,3	0,0	1,4	1,9
Jun	122,5	0,4	123,3	1,4	0,1	1,4	1,8
Jul	122,0	1,5	123,6	1,6	0,2	1,4	1,7
Ago	120,2	1,2	123,8	1,8	0,2	1,5	1,6
Set	120,3	3,5	124,0	2,1	0,3	1,6	1,6
Oct	126,2	3,2	124,2	2,2	0,1	1,6	1,6
Nov	128,7	2,6	124,3	2,2	0,0	1,7	1,7
Dic	127,6	3,1	124,3	2,1	-0,1	1,7	1,7
Ene-20	124,7	1,3	124,3	1,9	-0,2	1,9	1,7
Feb	125,8	2,9	124,4	1,8	-0,1	1,9	1,8
Mar	124,7	-2,0	114,8	-6,2	-8,1	-0,8	1,1
Abr	107,6	-8,8	114,4	-6,8	-0,6	-2,3	0,4
May	110,4	-10,3	114,1	-7,3	-0,5	-3,3	-0,3
Jun	114,0	-7,0	114,0	-7,5	-0,2	-4,1	-1,0
Jul	110,8	-9,2	114,1	-7,7	-0,1	-4,6	-1,8
Ago	110,6	-7,9	114,2	-7,7	0,0	-5,0	-2,6

1/ Variación porcentual del nivel del mes respecto al del mismo mes del año anterior .

2/ Diferencia absoluta entre la tasa de variación del mes con la correspondiente del mes anterior de la tendencia ciclo.

3/ Variación del nivel medio (TC) del período que termina en el mes, respecto al nivel medio del mismo período del año anterior.

4/ Variación del nivel medio de los últimos 12 meses de la tendencia ciclo con respecto a los doce meses precedentes.

Fuente: Departamento de Estadística Macroeconómica, BCCR.

ÍNDICE MENSUAL DE ACTIVIDAD ECONÓMICA (Tendencia Ciclo TC)
TASAS DE VARIACIÓN INTERANUAL

	Agricultura, silvicultura y pesca	Minas y canteras	Manufactura	Electricidad, agua y saneamiento	Construcción	Comercio y reparación de vehículos	Transporte y almacenamiento	Alojamiento y servicios de comida	Información y comunicaciones	Intermediación financiera y seguros	Actividades inmobiliarias	Actividades profesionales, científicas, técnicas, administrativas y servicios de apoyo	Administración pública y seguridad social	Enseñanza, salud humana y asistencia social	Otras actividades ^{1/}	IMAE (TC)
Ene-18	3,0	-1,4	3,2	1,5	-3,6	2,4	3,8	4,3	11,3	3,8	1,8	4,0	2,6	3,3	4,6	3,1
Feb	3,0	-0,3	3,1	1,5	-2,7	2,4	3,6	4,2	10,6	3,5	1,8	4,0	2,5	3,4	4,6	3,1
Mar	3,0	1,1	3,0	1,5	-1,9	2,3	3,5	4,0	10,0	3,3	1,9	4,0	2,5	3,5	4,6	3,1
Abr	3,0	2,8	3,0	1,5	-0,9	2,2	3,4	3,8	9,3	3,2	2,0	4,0	2,5	3,6	4,7	3,1
May	2,9	4,5	2,9	1,5	0,6	2,1	3,2	3,6	8,8	3,1	2,2	3,9	2,4	3,7	4,7	3,1
Jun	2,8	5,7	2,8	1,4	2,3	2,0	3,1	3,4	8,3	3,2	2,3	3,7	2,4	3,6	4,7	3,1
Jul	2,6	6,0	2,7	1,4	4,2	1,8	2,9	3,2	7,8	3,3	2,4	3,6	2,3	3,4	4,7	3,1
Ago	2,3	5,7	2,6	1,3	5,7	1,7	2,8	3,1	7,4	3,5	2,4	3,5	2,2	3,0	4,7	3,0
Set	2,1	5,1	2,5	1,2	6,6	1,5	2,6	3,0	7,0	3,6	2,5	3,5	2,0	2,5	4,6	2,9
Oct	1,9	4,5	2,4	1,2	6,7	1,4	2,5	2,9	6,6	3,8	2,6	3,6	1,9	2,0	4,6	2,8
Nov	1,7	3,8	2,4	1,2	6,2	1,2	2,4	2,8	6,3	4,0	2,7	3,7	1,7	1,6	4,5	2,7
Dic	1,5	3,3	2,3	1,2	5,6	1,1	2,2	2,7	6,0	4,1	2,8	3,8	1,6	1,4	4,4	2,6
Ene-19	-0,5	-2,4	1,9	2,7	-2,1	-0,4	1,1	1,7	3,4	5,8	3,9	4,3	0,6	1,1	3,2	1,6
Feb	-0,6	-2,8	2,0	3,0	-2,8	-0,3	1,2	1,6	3,5	5,6	4,0	4,4	0,5	1,7	3,1	1,5
Mar	-0,7	-3,3	2,1	3,1	-4,4	-0,3	1,2	1,5	3,7	5,5	4,1	4,5	0,4	2,0	3,0	1,5
Abr	-0,8	-3,9	2,2	3,1	-6,6	-0,3	1,3	1,4	3,9	5,3	4,1	4,5	0,3	2,1	3,0	1,5
May	-0,9	-4,6	2,3	3,0	-8,8	-0,3	1,3	1,5	4,1	5,0	4,0	4,6	0,1	2,1	3,0	1,4
Jun	-0,9	-5,1	2,4	2,8	-10,6	-0,3	1,2	1,7	4,3	4,8	3,9	4,8	0,1	2,2	3,0	1,4
Jul	-0,8	-5,3	2,5	2,6	-11,7	-0,3	1,2	1,8	4,5	4,6	3,9	5,1	0,1	2,5	2,9	1,4
Ago	-0,6	-5,3	2,6	2,3	-12,1	-0,3	1,1	1,9	4,7	4,4	3,8	5,3	0,2	3,1	2,8	1,5
Set	-0,5	-5,2	2,7	2,1	-12,1	-0,3	1,2	2,0	4,8	4,3	3,7	5,4	0,3	3,8	2,8	1,6
Oct	-0,3	-5,0	2,8	1,9	-11,9	-0,2	1,2	2,0	5,0	4,1	3,5	5,4	0,4	4,5	2,9	1,6
Nov	-0,2	-4,8	2,9	1,7	-11,7	-0,2	1,2	2,1	5,0	4,0	3,4	5,4	0,5	5,1	2,8	1,7
Dic	-0,1	-4,7	3,0	1,4	-11,7	-0,2	1,1	2,1	5,1	3,9	3,3	5,3	0,5	5,3	2,7	1,7
Ene-20	0,9	-2,9	4,3	-1,8	-14,5	-0,4	0,6	2,9	5,2	2,2	-0,2	4,1	1,0	3,9	1,1	1,9
Feb	0,8	-2,5	4,3	-2,2	-14,8	-0,7	0,2	3,2	5,0	1,9	-0,4	3,7	1,0	2,4	1,2	1,9
Mar	0,5	-2,1	4,4	-2,6	-14,1	-1,0	-0,1	-8,0	4,6	1,5	-0,7	3,2	1,0	1,3	0,6	-0,8
Abr	0,3	-11,1	2,0	-2,9	-12,6	-4,6	-9,7	-19,6	4,3	1,0	-1,0	2,7	0,9	0,6	-0,8	-2,3
May	0,0	-12,2	0,6	-3,1	-11,0	-6,8	-14,1	-27,8	4,0	0,5	-1,2	2,2	0,7	0,0	-2,3	-3,3
Jun	-0,2	-12,9	-0,3	-3,2	-9,8	-8,3	-16,3	-33,1	3,7	0,0	-1,3	1,6	0,5	-0,4	-3,5	-4,1
Jul	-0,3	-13,4	-0,9	-3,3	-9,6	-9,3	-19,0	-37,2	3,5	-0,6	-1,3	1,0	0,3	-0,8	-4,4	-4,6
Ago	-0,5	-13,7	-1,3	-3,3	-10,0	-10,1	-20,0	-40,0	3,3	-1,0	-1,4	0,5	0,1	-1,1	-5,1	-5,0

1/ "Otras Actividades" incluyen: actividades artísticas, de entretenimiento y recreativas, otros servicios, hogares como empleadores; no diferenciadas de los hogares como productos de bienes y servicios para uso propio y, de organizaciones y órganos extraterritoriales.

Fuente: Departamento de Estadística Macroeconómica, BCCR.

ÍNDICE MENSUAL DE ACTIVIDAD ECONÓMICA (Tendencia Ciclo TC)
TASAS DE VARIACIÓN MEDIA

	Agricultura, silvicultura y pesca	Minas y canteras	Manufactura	Electricidad, agua y saneamiento	Construcción	Comercio y reparación de vehículos	Transporte y almacenamiento	Alojamiento y servicios de comida	Información y comunicaciones	Intermediación financiera y seguros	Actividades inmobiliarias	Actividades profesionales, científicas, técnicas, administrativas y servicios de apoyo	Administración pública y seguridad social	Enseñanza, salud humana y asistencia social	Otras actividades ^{1/}	IMAE (TC)
Ene-18	3,0	-1,4	3,2	1,6	-3,6	2,4	4,0	4,3	11,3	3,8	1,7	4,0	2,6	3,3	4,7	3,1
Feb	3,0	-0,3	3,1	1,5	-2,7	2,4	3,8	4,2	10,6	3,5	1,8	4,0	2,5	3,4	4,8	3,1
Mar	3,0	1,1	3,0	1,5	-1,8	2,3	3,6	4,0	10,0	3,3	1,9	3,9	2,5	3,5	4,7	3,1
Abr	3,0	2,8	3,0	1,5	-0,7	2,2	3,5	3,8	9,3	3,2	2,0	4,0	2,5	3,6	4,7	3,2
May	2,9	4,5	2,9	1,5	0,8	2,1	3,3	3,6	8,8	3,2	2,1	3,9	2,4	3,7	4,7	3,2
Jun	2,8	5,7	2,8	1,4	2,7	2,0	3,1	3,4	8,3	3,2	2,3	3,7	2,4	3,6	4,7	3,2
Jul	2,6	6,0	2,7	1,4	4,5	1,8	3,0	3,2	7,8	3,3	2,3	3,6	2,3	3,4	4,7	3,2
Ago	2,3	5,7	2,6	1,3	6,0	1,7	2,8	3,1	7,4	3,5	2,4	3,5	2,2	3,0	4,7	3,1
Set	2,1	5,1	2,5	1,2	6,7	1,6	2,7	3,0	7,0	3,6	2,5	3,5	2,0	2,5	4,6	3,0
Oct	1,9	4,5	2,4	1,2	6,8	1,4	2,5	2,9	6,6	3,8	2,6	3,6	1,8	2,0	4,5	2,9
Nov	1,6	3,8	2,4	1,2	6,3	1,2	2,4	2,8	6,3	4,0	2,7	3,7	1,7	1,6	4,5	2,8
Dic	1,5	3,3	2,3	1,2	5,6	1,1	2,3	2,7	6,0	4,1	2,8	3,8	1,6	1,4	4,4	2,7
Ene-19	-0,5	-2,3	1,9	2,7	-2,2	-0,4	1,1	1,7	3,4	5,8	4,2	4,2	0,6	1,1	3,4	1,5
Feb	-0,6	-2,8	2,0	3,0	-3,0	-0,4	1,2	1,6	3,5	5,7	4,2	4,3	0,5	1,7	3,3	1,5
Mar	-0,7	-3,3	2,1	3,1	-4,7	-0,3	1,2	1,5	3,7	5,5	4,1	4,5	0,4	2,0	3,2	1,4
Abr	-0,8	-4,0	2,2	3,1	-6,8	-0,3	1,3	1,4	3,9	5,3	4,0	4,5	0,2	2,1	3,1	1,3
May	-0,9	-4,7	2,3	3,0	-9,0	-0,3	1,2	1,5	4,1	5,1	3,9	4,6	0,1	2,1	3,1	1,3
Jun	-0,9	-5,2	2,4	2,8	-10,7	-0,3	1,2	1,7	4,3	4,9	3,9	4,8	0,1	2,2	3,0	1,3
Jul	-0,8	-5,3	2,5	2,6	-11,8	-0,3	1,2	1,8	4,5	4,7	4,0	5,1	0,1	2,5	2,9	1,3
Ago	-0,6	-5,3	2,6	2,3	-12,2	-0,3	1,1	1,9	4,7	4,5	4,0	5,3	0,2	3,1	2,8	1,4
Set	-0,5	-5,2	2,7	2,1	-12,2	-0,3	1,2	2,0	4,8	4,3	4,1	5,4	0,3	3,8	2,8	1,5
Oct	-0,3	-4,9	2,8	1,9	-12,0	-0,2	1,2	2,0	5,0	4,1	4,1	5,4	0,4	4,5	2,8	1,6
Nov	-0,2	-4,7	2,9	1,7	-11,8	-0,2	1,2	2,1	5,0	4,0	4,1	5,4	0,5	5,1	2,8	1,7
Dic	-0,1	-4,6	3,0	1,4	-11,9	-0,2	1,2	2,1	5,1	3,8	4,1	5,3	0,5	5,3	2,7	1,8
Ene-20	0,9	-2,9	4,3	-1,8	-14,3	-0,5	1,1	2,9	5,2	2,0	3,8	4,6	1,1	3,9	1,5	2,4
Feb	0,7	-2,5	4,4	-2,2	-14,4	-0,7	1,0	3,2	5,0	1,7	3,7	4,4	1,1	2,4	1,5	2,4
Mar	0,4	-2,1	4,4	-2,6	-13,4	-1,0	0,2	-8,0	4,6	1,3	3,5	3,9	1,1	1,2	1,6	-0,3
Abr	0,2	-11,2	1,7	-2,9	-11,8	-4,8	-9,4	-19,6	4,3	0,8	3,2	3,3	1,0	0,4	-0,6	-1,9
May	-0,1	-12,4	0,1	-3,1	-10,0	-7,0	-13,9	-27,8	4,0	0,4	2,9	2,7	0,8	-0,2	-2,2	-3,0
Jun	-0,3	-13,4	-1,0	-3,3	-8,5	-8,6	-16,2	-33,1	3,7	-0,1	2,5	2,2	0,5	-0,6	-3,4	-3,8
Jul																
Ago	-0,5	-14,1	-1,7	-3,4	-7,6	-9,7	-18,9	-37,2	3,5	-0,5	2,0	1,7	0,3	-0,8	-4,3	-4,3

1/ "Otras Actividades" incluyen: actividades artísticas, de entretenimiento y recreativas, otros servicios, hogares como empleadores; no diferenciadas de los hogares como productos de bienes y servicios para uso propio y, de organizaciones y órganos extraterritoriales.

Fuente: Departamento de Estadística Macroeconómica, BCCR.

VENTAS DE ENERGÍA ELÉCTRICA - Variación interanual (%) -

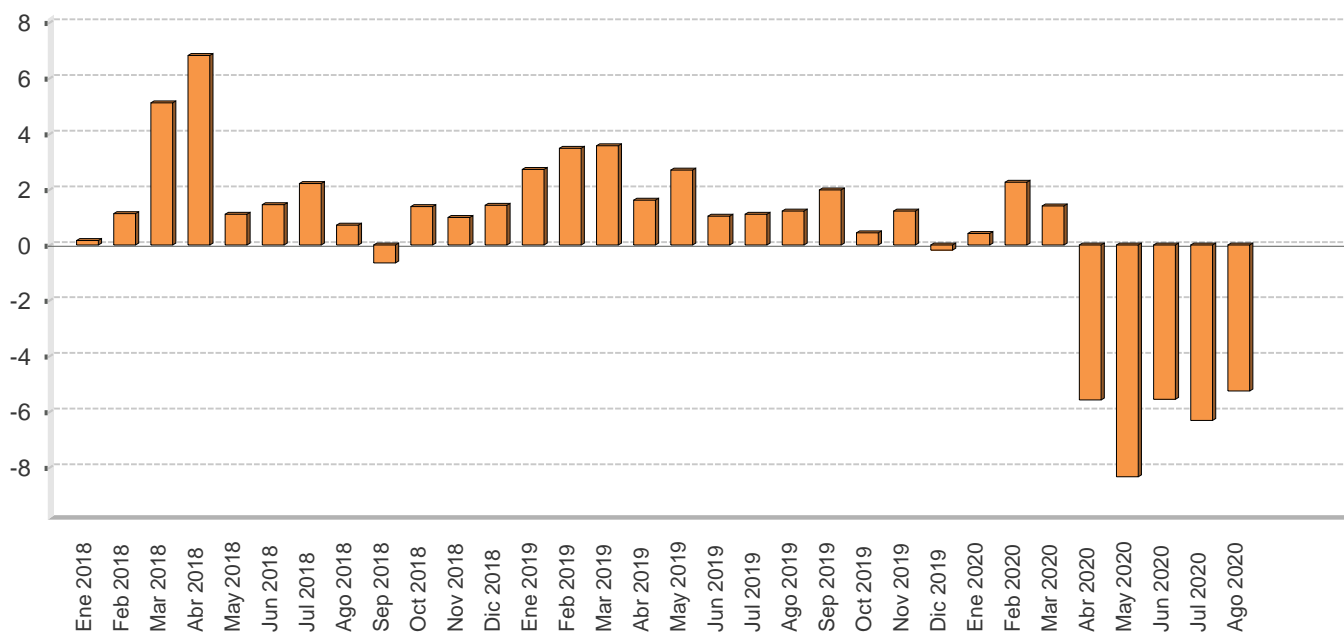

VENTAS DE ENERGÍA ELÉCTRICA SEGÚN USO -En megawats y porcentajes-

Mes/Año	Megawats					Variación interanual					Variación últimos tres meses
	Residencial	General	Industrial	Alumbrado	Total	Residencial	General	Industrial	Alumbrado	Total	Total
Ene 2018	319.429,0	283.083,0	183.248,0	22.124,0	807.884,0	1,4	-0,0	-2,2	3,9	0,1	-1,3
Feb 2018	319.104,0	289.759,0	175.564,0	19.976,0	804.403,0	2,3	1,4	-1,5	2,2	1,1	-1,6
Mar 2018	304.902,2	287.934,9	193.988,3	22.151,8	808.977,2	6,9	3,9	4,1	5,5	5,1	-0,5
Abr 2018	327.485,0	298.784,0	193.028,0	21.481,0	840.778,0	7,6	2,8	12,3	5,5	6,8	1,0
May 2018	320.678,0	306.407,0	195.974,0	22.210,0	845.269,0	0,9	1,9	0,2	1,6	1,1	3,3
Jun 2018	326.723,4	309.507,0	185.903,0	21.296,3	843.429,7	1,8	2,3	-0,5	0,4	1,4	4,5
Jul 2018	321.026,0	301.536,0	184.967,0	22.070,0	829.599,0	3,0	2,5	0,6	0,4	2,2	2,6
Ago 2018	325.605,0	301.578,0	181.686,0	22.036,0	830.905,0	2,1	1,2	-2,5	0,1	0,7	0,4
Sep 2018	321.040,0	300.104,0	175.493,0	21.332,0	817.969,0	0,8	-0,5	-3,5	0,0	-0,6	-2,0
Oct 2018	319.184,0	295.450,0	186.499,0	22.132,0	823.265,0	1,9	1,1	1,2	0,4	1,4	-1,8
Nov 2018	321.436,0	300.548,0	182.999,0	21.392,0	826.375,0	1,0	1,2	0,8	-0,4	1,0	-1,5
Dic 2018	318.822,0	302.207,0	170.732,0	22.430,0	814.191,0	3,6	2,9	-4,7	1,0	1,4	-0,6
Ene 2019	330.191,0	297.107,0	180.170,0	22.353,0	829.821,0	3,4	5,0	-1,7	1,0	2,7	-0,1
Feb 2019	328.433,0	306.293,0	176.615,0	20.971,0	832.312,0	2,9	5,7	0,6	5,0	3,5	0,4
Mar 2019	316.393,0	310.670,0	188.622,0	22.047,0	837.732,0	3,8	7,9	-2,8	-0,5	3,6	1,5
Abr 2019	334.682,0	318.815,0	179.403,0	21.330,0	854.230,0	2,2	6,7	-7,1	-0,7	1,6	2,2
May 2019	337.415,0	321.526,0	186.877,0	22.116,0	867.934,0	5,2	4,9	-4,6	-0,4	2,7	3,4
Jun 2019	331.235,0	317.478,0	181.918,0	21.402,0	852.033,0	1,4	2,6	-2,1	0,5	1,0	3,0
Jul 2019	321.313,0	312.326,0	182.941,0	22.136,0	838.716,0	0,1	3,6	-1,1	0,3	1,1	1,4
Ago 2019	328.881,0	314.500,0	175.422,0	22.127,0	840.930,0	1,0	4,3	-3,4	0,4	1,2	-1,1
Sep 2019	326.116,0	307.271,0	179.333,0	21.322,0	834.042,0	1,6	2,4	2,2	-0,0	2,0	-2,4
Oct 2019	317.700,0	300.498,0	186.539,0	22.048,0	826.785,0	-0,5	1,7	0,0	-0,4	0,4	-2,2
Nov 2019	324.008,0	305.195,0	185.714,0	21.372,0	836.289,0	0,8	1,5	1,5	-0,1	1,2	-1,4
Dic 2019	318.559,0	303.031,0	169.064,0	22.091,0	812.745,0	-0,1	0,3	-1,0	-1,5	-0,2	-1,5
Ene 2020	333.537,0	299.429,0	178.211,0	22.014,0	833.191,0	1,0	0,8	-1,1	-1,5	0,4	-0,8
Feb 2020	335.730,0	310.155,0	184.521,0	20.574,0	850.980,0	2,2	1,3	4,5	-1,9	2,2	-0,0
Mar 2020	327.229,0	309.247,0	191.014,0	21.995,0	849.485,0	3,4	-0,5	1,3	-0,2	1,4	2,3
Abr 2020	350.978,0	266.341,0	168.170,0	21.334,0	806.823,0	4,9	-16,5	-6,3	0,0	-5,5	1,0
May 2020	350.445,0	256.688,0	166.540,0	22.018,0	795.691,0	3,9	-20,2	-10,9	-0,4	-8,3	-1,8
Jun 2020	345.961,0	266.465,0	171.240,0	21.217,0	804.883,0	4,4	-16,1	-5,9	-0,9	-5,5	-5,0
Jul 2020	338.581,0	258.799,0	166.643,0	21.932,0	785.955,0	5,4	-17,1	-8,9	-0,9	-6,3	-4,8
Ago 2020	345.990,0	259.386,0	169.718,0	21.909,0	797.003,0	5,2	-17,5	-3,3	-1,0	-5,2	-2,6

1/ Las ventas de energía eléctrica incluyen los Mwh vendidos por: ICE, CNFL, ESPH, JASEC, Coopeguanacaste, Coopesca, Coopesantos y Coopealfaro.

2/ La variación de los últimos tres meses se calcula con base en promedios móviles.

Fuente: Instituto Costarricense de Electricidad y Departamento de Estadística Macroeconómica.

VENTAS DE COMBUSTIBLES - Variación interanual (%) -

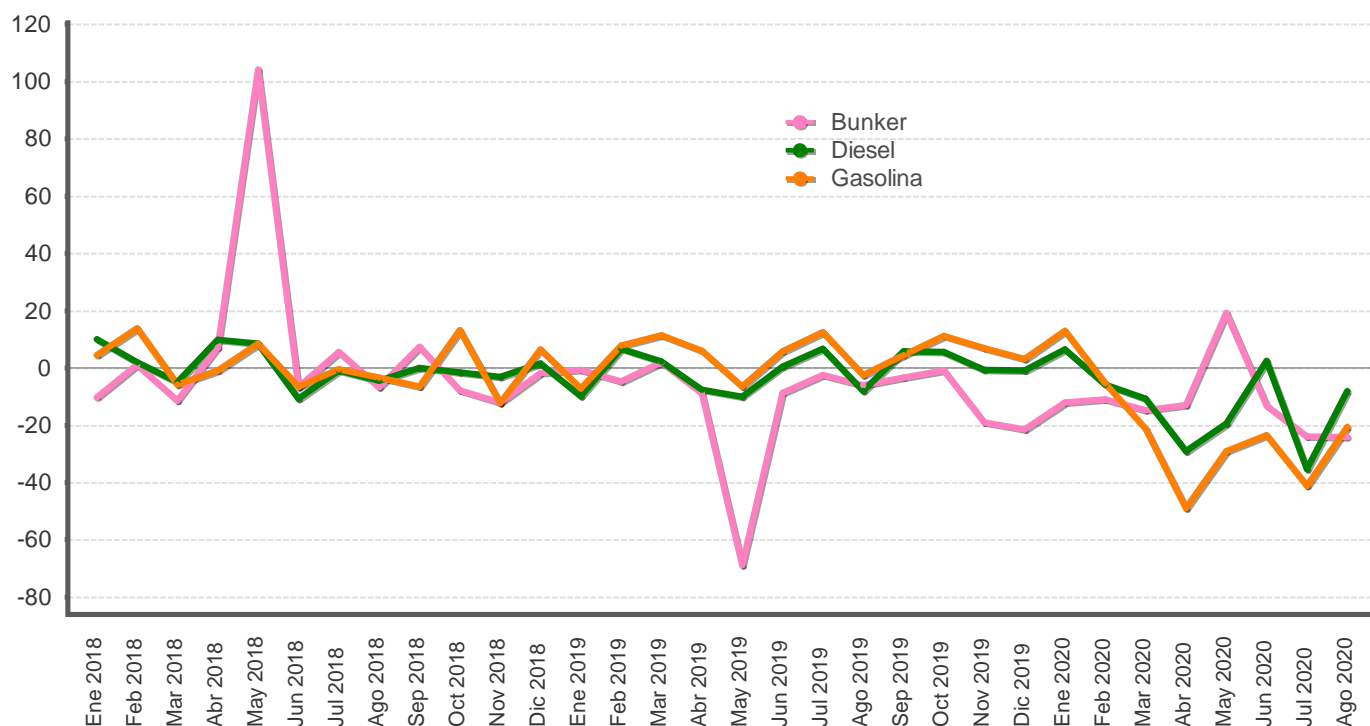

VENTAS DE COMBUSTIBLES - En barriles y tasas de variación -

Mes/Año	Barriles			Variación interanual			Variación últimos tres meses		
	Gasolina	Diesel	Bunker	Gasolina	Diesel	Bunker	Gasolina	Diesel	Bunker
Ene 2018	699.336,4	710.903,2	55.340,1	4,6	10,1	-10,2	7,7	4,2	2,8
Feb 2018	646.163,4	635.407,4	55.048,7	13,8	2,2	1,1	3,0	7,1	-3,2
Mar 2018	680.911,4	706.270,8	63.091,6	-5,7	-4,8	-11,3	-1,5	7,4	2,3
Abr 2018	661.451,6	696.881,2	64.468,7	-0,9	9,8	7,2	-7,5	2,5	9,7
May 2018	711.939,7	720.658,0	124.571,1	8,5	8,6	104,2	-0,6	7,1	56,5
Jun 2018	628.792,8	588.276,0	54.026,7	-6,5	-10,6	-6,7	-1,2	-2,3	40,1
Jul 2018	677.815,9	628.869,8	53.763,7	-0,5	-0,8	5,5	1,5	-4,9	27,2
Ago 2018	695.729,9	665.879,8	52.291,6	-3,3	-4,5	-6,6	-2,5	-11,3	-36,5
Sep 2018	628.318,7	578.651,7	51.119,7	-6,5	0,0	7,5	-0,0	-6,6	-35,3
Oct 2018	684.841,4	623.462,4	53.838,5	13,2	-1,4	-7,9	-0,5	-3,6	-32,3
Nov 2018	640.215,2	621.080,8	53.118,5	-12,3	-3,1	-12,0	-2,4	-3,2	-1,3
Dic 2018	768.358,4	646.812,9	49.812,6	6,5	1,5	-1,8	4,6	1,0	-0,3
Ene 2019	648.938,6	641.490,1	54.978,5	-7,2	-9,8	-0,7	2,4	2,2	0,4
Feb 2019	696.995,1	678.532,9	52.427,9	7,9	6,8	-4,8	8,2	7,9	-0,5
Mar 2019	758.560,5	721.593,4	64.318,3	11,4	2,2	1,9	0,5	7,9	9,5
Abr 2019	702.227,1	644.830,9	58.838,3	6,2	-7,5	-8,7	4,9	7,1	11,2
May 2019	665.935,2	647.808,3	38.919,2	-6,5	-10,1	-68,8	0,6	2,4	3,1
Jun 2019	665.645,4	591.179,4	49.298,7	5,9	0,5	-8,8	-3,4	-7,7	-14,4
Jul 2019	762.466,9	670.953,8	52.416,9	12,5	6,7	-2,5	-3,0	-6,6	-19,9
Ago 2019	679.119,4	612.631,5	49.149,8	-2,4	-8,0	-6,0	-0,9	-6,9	-6,9
Sep 2019	656.252,0	612.927,7	49.462,9	4,4	5,9	-3,2	3,1	0,7	2,7
Oct 2019	761.443,1	658.081,4	53.433,2	11,2	5,6	-0,8	0,1	-1,4	8,1
Nov 2019	685.348,4	617.704,5	43.030,5	7,0	-0,5	-19,0	-0,2	0,7	-3,3
Dic 2019	792.015,4	641.749,2	39.110,8	3,1	-0,8	-21,5	6,7	1,1	-10,2
Ene 2020	733.756,5	683.584,4	48.308,5	13,1	6,6	-12,1	5,5	3,2	-14,2
Feb 2020	659.322,4	638.596,2	46.684,1	-5,4	-5,9	-11,0	3,9	4,0	-8,1
Mar 2020	596.947,3	644.207,3	54.786,6	-21,3	-10,7	-14,8	-11,1	2,5	10,5
Abr 2020	359.345,2	457.174,8	51.168,3	-48,8	-29,1	-13,0	-26,9	-10,5	17,0
May 2020	472.764,3	521.304,7	46.428,4	-29,0	-19,5	19,3	-34,6	-17,4	13,6
Jun 2020	509.301,9	606.410,9	42.822,2	-23,5	2,6	-13,1	-32,6	-19,4	-6,2
Jul 2020	448.717,5	434.403,9	39.880,1	-41,1	-35,3	-23,9	-11,4	-10,2	-15,4
Ago 2020	539.929,0	563.270,5	37.260,8	-20,5	-8,1	-24,2	4,8	-1,1	-21,3

1/ Las ventas de barriles no incluyen el combustible utilizado para la generación de energía térmica.

2/ La variación de los últimos tres meses se calcula con base en promedios móviles.

Fuente: Refinadora Costarricense de Petróleo y Departamento de Estadística Macroeconómica.

INDICADORES DEL MERCADO LABORAL

MERCADO DE TRABAJO
variación absoluta

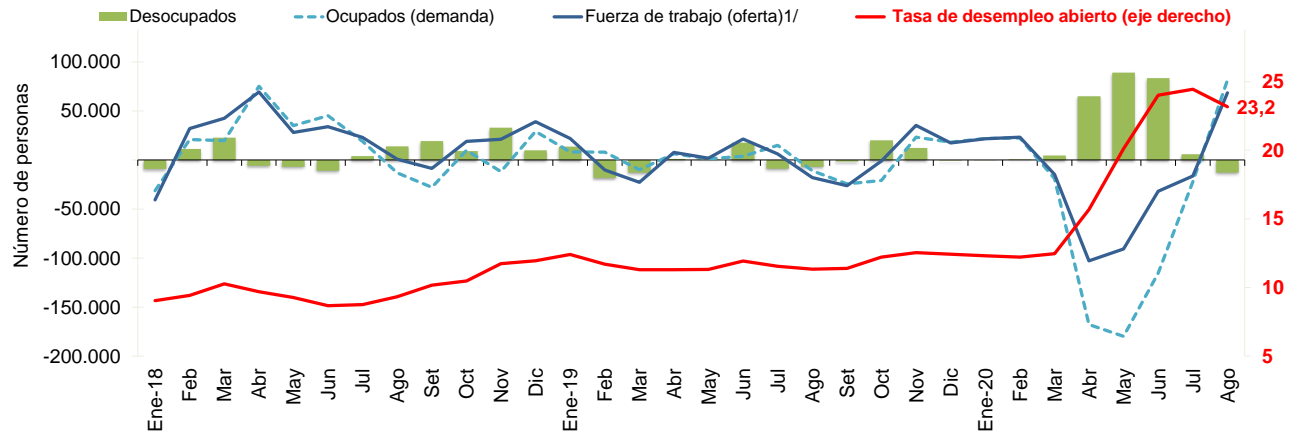

OFERTA Y DEMANDA DE TRABAJO Y DESEMPLEO

Trimestre móvil	Población de 15 años o más		Tasa neta de participación		Fuerza de trabajo (oferta) ^{1/}		Ocupados (demanda)		Desocupados		Tasa de desempleo abierto (eje derecho)		
	Serie original	Variación absoluta	Serie original	Variación absoluta	Serie original	Variación absoluta	Serie original	Variación absoluta	Serie original	Variación absoluta	Serie original	Variación absoluta	
	Número de personas		Porcentajes		Número de personas								Porcentajes
Ene-18	3.861.207	4.270	55,9	-1,1	2.159.463	-40.629	1.964.213	-31.427	195.250	-9.202	9,0	-0,3	
Feb	3.865.011	3.804	56,7	0,8	2.191.422	31.959	1.984.890	20.677	206.532	11.282	9,4	0,4	
Mar	3.870.882	5.871	57,7	1,0	2.233.793	42.371	2.004.711	19.821	229.082	22.550	10,3	0,8	
Abr	3.873.922	3.040	59,5	1,7	2.303.104	69.311	2.079.893	75.182	223.211	-5.871	9,7	-0,6	
May	3.877.605	3.683	60,1	0,7	2.331.142	28.038	2.114.874	34.981	216.268	-6.943	9,3	-0,4	
Jun	3.882.834	5.229	60,9	0,8	2.365.177	34.035	2.160.036	45.162	205.141	-11.127	8,7	-0,6	
Jul	3.887.214	4.380	61,4	0,5	2.388.228	23.051	2.179.068	19.032	209.160	4.019	8,8	0,1	
Ago	3.891.577	4.363	61,4	-0,1	2.388.917	689	2.165.902	-13.166	223.015	13.855	9,3	0,6	
Set	3.894.902	3.325	61,1	-0,3	2.380.368	-8.549	2.138.140	-27.762	242.228	19.213	10,2	0,8	
Oct	3.900.907	6.005	61,5	0,4	2.399.267	18.899	2.148.045	9.905	251.222	8.994	10,5	0,3	
Nov	3.904.807	3.900	62,0	0,5	2.420.264	20.997	2.136.183	-11.862	284.081	32.859	11,7	1,3	
Dic	3.910.428	5.621	62,9	0,9	2.459.237	38.973	2.165.323	29.140	293.914	9.833	12,0	0,2	
Ene-19	3.914.648	4.220	63,4	0,5	2.481.213	21.976	2.173.646	8.323	307.567	13.653	12,4	0,4	
Feb	3.919.362	4.714	63,0	-0,3	2.470.925	-10.288	2.181.714	8.068	289.211	-18.356	11,7	-0,7	
Mar	3.922.857	3.495	62,4	-0,6	2.448.045	-22.880	2.171.766	-9.948	276.279	-12.932	11,3	-0,4	
Abr	3.928.549	5.692	62,5	0,1	2.455.613	7.568	2.178.238	6.472	277.375	1.096	11,3	0,0	
May	3.932.838	4.289	62,5	0,0	2.457.393	1.780	2.179.447	1.209	277.946	571	11,3	0,0	
Jun	3.936.704	3.866	63,0	0,5	2.478.775	21.382	2.183.195	3.748	295.580	17.634	11,9	0,6	
Jul	3.943.049	6.345	63,0	0,1	2.484.901	6.126	2.198.172	14.977	286.729	-8.851	11,5	-0,4	
Ago	3.947.110	4.061	62,5	-0,5	2.466.869	-18.032	2.187.121	-11.051	279.748	-6.981	11,3	-0,2	
Set	3.951.379	4.269	61,8	-0,7	2.440.721	-26.148	2.162.613	-24.508	278.108	-1.640	11,4	0,1	
Oct	3.955.963	4.584	61,7	-0,1	2.439.718	-1.003	2.141.710	-20.903	298.008	19.900	12,2	0,8	
Nov	3.959.871	3.908	62,5	0,8	2.474.988	35.270	2.164.796	23.086	310.192	12.184	12,5	0,3	
Dic	3.963.658	3.787	62,9	0,4	2.492.283	17.295	2.182.818	18.022	309.465	-727	12,4	-0,1	
Ene-20	3.968.867	5.209	63,3	0,5	2.513.878	21.595	2.204.704	21.886	309.174	-291	12,3	-0,1	
Feb	3.972.720	3.853	63,9	0,5	2.537.010	23.132	2.227.240	22.536	309.770	596	12,2	-0,1	
Mar	3.976.586	3.866	63,4	-0,4	2.522.328	-14.682	2.208.175	-19.065	314.153	4.383	12,5	0,2	
Abr	3.981.841	5.255	60,8	-2,7	2.419.469	-102.859	2.040.406	-167.769	379.063	64.910	15,7	3,2	
May	3.986.213	4.372	58,4	-2,3	2.328.633	-90.836	1.860.633	-179.773	468.000	88.937	20,1	4,4	
Jun	3.989.849	3.636	57,6	-0,9	2.296.630	-32.003	1.745.257	-115.376	551.373	83.373	24,0	3,9	
Jul	3.994.468	4.619	57,1	-0,5	2.280.138	-16.492	1.723.012	-22.245	557.126	5.753	24,4	0,4	
Ago	3.998.947	4.479	58,7	1,6	2.348.452	68.314	1.804.361	81.349	544.091	-13.035	23,2	-1,3	

^{1/} Población económicamente activa (PEA) o fuerza de trabajo: es el conjunto de personas de 15 años o más que durante el período de referencia se encontraban ocupadas o desocupadas.

Fuente: Encuesta Continua de Empleo (ECE) del Instituto Nacional de Estadística y Censos (INEC).

**SALARIO POR COTIZANTE: NOMINAL Y REAL (julio
2006=100)**

Mes	Salario (colones)			Variación mensual (%)			Variación interanual (%)		
	2018	2019	2020	2018	2019	2020	2018	2019	2020
Ene	624.920	656.029	678.549	-1,2	0,0	0,4	-21,2	5,0	3,4
Feb	621.387	647.227	663.622	-0,6	-1,3	-2,2	5,0	4,2	2,5
Mar	680.502	703.537	679.292	9,5	8,7	2,4	4,0	3,4	-3,4
Abr	637.370	663.008	652.351	-6,3	-5,8	-4,0	4,2	4,0	-1,6
May	645.007	670.866	651.003	1,2	1,2	-0,2	4,5	4,0	-3,0
Jun	633.490	657.101	653.164	-1,8	-2,1	0,3	3,1	3,7	-0,6
Jul	630.916	657.088	691.807	-0,4	-0,0	5,9	7,7	4,1	5,3
Ago	663.254	689.593	659.396	5,1	4,9	-4,7	8,0	4,0	-4,4
Sep	649.451	665.012		-2,1	-3,6		1,5	2,4	
Oct	651.677	681.398		0,3	2,5		4,5	4,6	
Nov	646.308	664.884		-0,8	-2,4		4,7	2,9	
Dic	655.987	675.625		1,5	1,6		3,7	3,0	
PROMEDIO	645.022	669.281	666.148	0,4	0,3	-0,3	2,5	3,8	-0,2

Mes	Salario real			Variación mensual (%)			Variación interanual (%)		
	2018	2019	2020	2018	2019	2020	2018	2019	2020
Ene	355.475	367.055	373.739	-1,6	-0,0	0,3	-23,0	3,3	1,8
Feb	352.722	361.834	364.475	-0,8	-1,4	-2,5	2,7	2,6	0,7
Mar	386.399	393.885	373.194	9,5	8,9	2,4	1,4	1,9	-5,3
Abr	362.194	369.122	359.981	-6,3	-6,3	-3,5	1,8	1,9	-2,5
May	366.942	372.992	359.759	1,3	1,0	-0,1	2,4	1,6	-3,5
Jun	359.752	364.338	361.030	-2,0	-2,3	0,4	1,0	1,3	-0,9
Jul	357.304	361.676	381.416	-0,7	-0,7	5,6	5,5	1,2	5,5
Ago	375.866	379.942	363.562	5,2	5,1	-4,7	5,6	1,1	-4,3
Sep	367.232	366.755		-2,3	-3,5		-0,7	-0,1	
Oct	367.118	376.068		-0,0	2,5		2,4	2,4	
Nov	362.564	366.189		-1,2	-2,6		2,4	1,0	
Dic	367.219	372.541		1,3	1,7		1,6	1,4	
PROMEDIO	365.066	371.033	367.144	0,2	0,2	-0,3	0,3	1,6	-1,1

1/ Salario informado a la Caja Costarricense del Seguro Social para trabajadores que cotizan al régimen de Enfermedad y Maternidad (sin incluir asegurados por cuenta propia).

2/ El salario real se calcula utilizando como deflador el Índice de Precios al Consumidor.

Fuente: Departamento Gestión de Información Económica.

COTIZANTES POR ACTIVIDAD ECONÓMICA SEGÚN SECTOR INSTITUCIONAL

		COTIZANTES			Variación interanual (%)		
		Ago 2019	Dic 2019	Ago 2020	Ago 2019	Dic 2019	Ago 2020
Empresa privada	Total	974.656	987.755	912.457	-0,1	0,7	-6,4
	Comercio reparac vehíc autom y enser domésticos	186.352	189.160	171.602	-1,8	-1,9	-7,9
	Manufactura	141.038	142.893	138.914	-1,8	-1,1	-1,5
	Agricultura ganadería caza y silvicultura	98.934	102.762	100.952	-2,7	-0,6	2,0
	Actividades inmobiliarias, empresariales y de alquiler	213.219	219.210	215.586	7,2	6,7	1,1
	Construcción	53.232	50.690	49.324	-16,4	-10,3	-7,3
	Transporte almacenamiento y comunicaciones	52.043	52.308	44.073	-1,3	-0,7	-15,3
	Hoteles y restaurantes	61.050	63.060	40.287	3,5	1,9	-34,0
	Intermediación financiera	25.565	25.927	24.125	0,3	2,1	-5,6
	Servicios sociales y de salud	23.353	23.348	21.871	4,7	4,9	-6,3
	Electricidad gas y agua	3.838	3.814	3.826	3,9	2,1	-0,3
	Resto	116.032	114.583	101.897	0,7	1,7	-12,2
Cuenta propia		397.635	399.293	399.944	0,4	1,3	0,6
Instituciones autónomas		175.314	176.714	173.389	0,9	1,4	-1,1
Gobierno		147.451	145.766	144.628	4,5	2,4	-1,9
Convenios especiales		61.144	59.802	66.675	-4,2	-3,3	9,0
Servicio doméstico		18.730	18.623	18.278	3,4	2,5	-2,4
Total		1.774.930	1.787.953	1.715.371	0,3	0,9	-3,4
Total sin cuenta propia		1.377.295	1.388.660	1.315.427	0,3	0,8	-4,5

1/ Cotizantes del régimen de Enfermedad y Maternidad de la Caja Costarricense del Seguro Social.

2/ Actividades empresariales: servicios de informática, investigación y desarrollo, jurídicos, contabilidad, seguridad y limpieza de edificios, entre otros.

3/ Resto de actividades incluye: enseñanza, pesca, explotación de minas y canteras, seguridad privada, organizaciones extraterritoriales, otras actividades de servicios y desconocidas.

4/ Convenios especiales: grupos de trabajadores independientes organizados en cooperativas, colegios profesionales, clubes rotarios, asociaciones, institutos universitarios, hogares, museos, iglesias y otros convenios específicos con algunas instituciones estatales como ministerios y universidades.

Fuente: Departamento Gestión de la Información Económica.

COTIZANTES Y SALARIOS REALES -Variaciones interanuales en porcentajes-

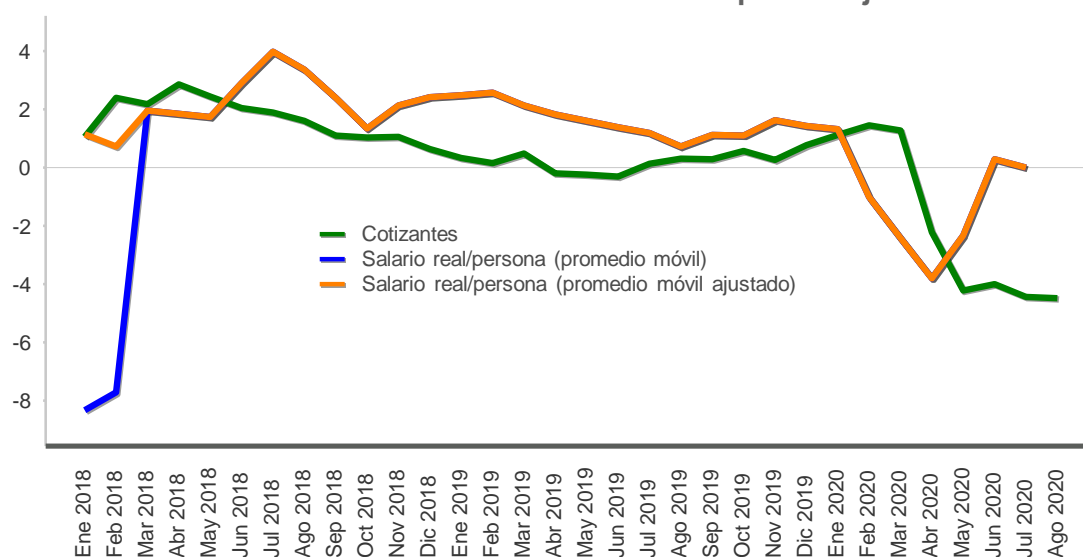

Mes	Cotizantes			Variación mensual (%)			Variación interanual (%)		
	2018	2019	2020	2018	2019	2020	2018	2019	2020
Ene	1.367.540	1.372.025	1.387.607	-0,1	-0,4	-0,1	1,1	0,3	1,1
Feb	1.380.178	1.382.312	1.402.577	0,9	0,7	1,1	2,4	0,2	1,5
Mar	1.379.982	1.386.605	1.404.333	-0,0	0,3	0,1	2,2	0,5	1,3
Abr	1.379.292	1.376.620	1.346.060	-0,1	-0,7	-4,1	2,9	-0,2	-2,2
May	1.381.484	1.378.221	1.320.023	0,2	0,1	-1,9	2,4	-0,2	-4,2
Jun	1.380.250	1.375.925	1.320.877	-0,1	-0,2	0,1	2,1	-0,3	-4,0
Jul	1.375.927	1.377.935	1.316.838	-0,3	0,1	-0,3	1,9	0,1	-4,4
Ago	1.372.873	1.377.295	1.315.427	-0,2	-0,0	-0,1	1,6	0,3	-4,5
Sep	1.372.380	1.376.231		-0,0	-0,1		1,1	0,3	
Oct	1.377.850	1.385.939		0,4	0,7		1,0	0,6	
Nov	1.386.667	1.390.541		0,6	0,3		1,1	0,3	
Dic	1.377.867	1.388.660		-0,6	-0,1		0,6	0,8	
PROMEDIO	1.377.691	1.380.692	1.351.718	0,1	0,1	-0,7	1,7	0,2	-1,9

1/ Cotizantes (sin incluir asegurados por cuenta propia) del régimen de Enfermedad y Maternidad de la Caja Costarricense del Seguro Social.

2/ Variación interanual del promedio móvil trimestral (centrado).

Fuente: Departamento Gestión de Información Económica.

ÍNDICE DE SALARIOS MÍNIMOS: NOMINALES y REALES (1984=100)

Mes	Nominales			Variación acumulada			Variación interanual		
	2018	2019	2020	2018	2019	2020	2018	2019	2020
Ene	5.089,3	5.241,0	5.376,3	2,4	3,0	2,6	2,4	3,0	2,6
Feb	5.089,3	5.241,0	5.376,3	2,4	3,0	2,6	2,4	3,0	2,6
Mar	5.089,3	5.241,0	5.376,3	2,4	3,0	2,6	2,4	3,0	2,6
Abr	5.089,3	5.241,0	5.376,3	2,4	3,0	2,6	2,4	3,0	2,6
May	5.089,3	5.241,0	5.376,3	2,4	3,0	2,6	2,4	3,0	2,6
Jun	5.089,3	5.241,0	5.376,3	2,4	3,0	2,6	2,4	3,0	2,6
Jul	5.089,3	5.241,0	5.376,3	2,4	3,0	2,6	2,4	3,0	2,6
Ago	5.089,3	5.241,0	5.376,3	2,4	3,0	2,6	2,4	3,0	2,6
Sep	5.089,3	5.241,0	5.376,3	2,4	3,0	2,6	2,4	3,0	2,6
Oct	5.089,3	5.241,0		2,4	3,0		2,4	3,0	
Nov	5.089,3	5.241,0		2,4	3,0		2,4	3,0	
Dic	5.089,3	5.241,0		2,4	3,0		2,4	3,0	

Mes	Reales			Variación acumulada			Variación interanual		
	2018	2019	2020	2018	2019	2020	2018	2019	2020
Ene	137,6	139,4	140,8	2,0	2,9	2,5	0,0	1,3	1,0
Feb	137,3	139,3	140,4	1,8	2,8	2,2	0,2	1,4	0,8
Mar	137,4	139,5	140,4	1,8	3,0	2,2	-0,2	1,5	0,7
Abr	137,5	138,7	141,0	1,9	2,4	2,7	0,1	0,9	1,7
May	137,6	138,5	141,2	2,0	2,3	2,8	0,4	0,6	2,0
Jun	137,4	138,1	141,3	1,8	2,0	2,8	0,3	0,5	2,3
Jul	137,0	137,1	140,9	1,6	1,3	2,6	0,3	0,1	2,7
Ago	137,1	137,3	140,9	1,6	1,4	2,6	0,2	0,1	2,7
Sep	136,8	137,4	140,5	1,4	1,5	2,3	0,2	0,4	2,3
Oct	136,3	137,5		1,0	1,5		0,4	0,9	
Nov	135,7	137,2		0,6	1,3		0,1	1,1	
Dic	135,4	137,4		0,4	1,4		0,4	1,4	

1/ Índice de salarios mínimos reales se calcula utilizando como deflator el Índice de Precios al Consumidor.

Fuente: Departamento Gestión de Información Económica.

2. Comercio exterior

La balanza comercial de bienes acumuló a agosto de 2020 una brecha negativa de *USD* 1.913,5 millones, equivalente a 3,2% del PIB anual estimado para este año (4,8% en igual periodo de 2019). El menor desbalance de 2020 es resultado de la mayor reducción en las compras externas (11,5%) que en las ventas (2,0%), como consecuencia de la COVID-19.

A pesar de la evolución señalada para las exportaciones, destacó en el periodo julio-agosto la recuperación en las ventas de productos de empresas del régimen especial que aumentaron 1,0% con respecto a igual periodo del año previo (desde una reducción de 14,4% en el segundo trimestre)¹, en tanto que hubo una moderación en la reducción de las ventas de empresas del régimen definitivo (de 4,2% desde 9,6% de caída en los tres meses previos)².

Según mercado de destino, en el periodo julio-agosto y coherente con la recuperación señalada para las ventas del régimen especial, hubo un aumento en las ventas a Europa y Estados Unidos. En contraste, los mercados de Centroamérica y Panamá y el grupo de países del Caribe mostraron una contracción (de 8,9% y 16,4%, respectivamente), el primero de ellos resultó afectado por las medidas de restricción sanitaria establecidas por parte del gobierno panameño que afectaron las exportaciones de productos agropecuarios (principalmente, lácteos y cárnicos)³.

Por su parte, congruente con la evolución de la actividad económica, mientras que en los meses de julio y agosto las compras de empresas del régimen definitivo mantienen la evolución negativa del segundo trimestre, las del régimen especial, por el contrario, moderaron su reducción (a 3% desde un 16,4% en los tres meses previos)⁴. Además, en el primer caso, influyó la menor factura petrolera⁵ y la disminución en la compra de vehículos, insumos vinculados con la industria metalúrgica y productos textiles.

Particularmente, la factura petrolera mostró una contracción interanual de 46% en el periodo julio-agosto, que combinó la disminución tanto de la cantidad de barriles (17,0%) como del precio promedio de la mezcla de hidrocarburos (34,9%). No obstante, esta cotización ha mostrado una tendencia al alza en los últimos dos meses (*USD* 47,2 desde *USD* 30,9 en mayo)⁶.

¹ Este resultado es coherente con la recuperación de la actividad económica en Estados Unidos (EUA) y Europa, que representan cerca del 72% dentro del total de exportaciones de este grupo y refleja la evolución en la colocación de equipo e implementos médicos (aumento de 4,3% en el periodo julio-agosto, luego de una reducción de 20,7% en el segundo trimestre de 2020).

² La relativa mejora observada en los últimos dos meses se explica por la mayor demanda de café, azúcar y cables de cobre que atenuó las menores ventas de llantas, productos de vidrio, productos lácteos, piña y banano.

³ Las medidas de restricción sanitaria debido a la COVID-19 impidieron que las autoridades panameñas realizaran los procesos de inspección para renovar los permisos de funcionamiento a empresas costarricenses relacionadas con la elaboración de productos agropecuarios.

⁴ Este comportamiento obedece al aumento en las compras de equipo para realizar pruebas de dispositivos semiconductores e insumos para la industria eléctrica y electrónica.

⁵ Si se excluye la factura petrolera, las compras de este grupo acentúan su reducción (de 12,2% en el periodo julio-agosto desde 10,1% de caída en el segundo trimestre).

⁶ Explicado por el aumento en la demanda de China, la disminución de la oferta debido a recortes por parte de la OPEP y una caída en las reservas de crudo en EUA.

Balanza Comercial de Costa Rica
-Acumulado a Ago de cada año-
-En millones de dólares-

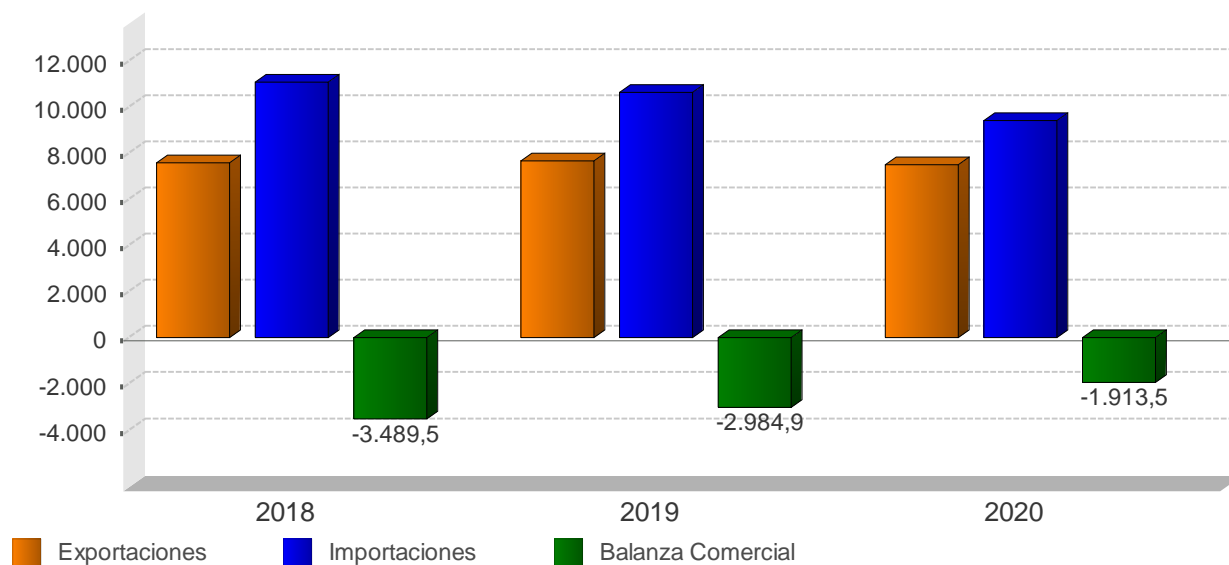

BALANZA COMERCIAL DE COSTA RICA
-millones de dólares-

Mes	2018			2019			2020		
	Exportaciones	Importaciones	Balanza Comercial	Exportaciones	Importaciones	Balanza Comercial	Exportaciones	Importaciones	Balanza Comercial
Ene	793,6	1.321,0	-527,4	826,0	1.355,0	-529,0	836,7	1.348,0	-511,2
Feb	877,8	1.214,3	-336,5	896,2	1.201,5	-305,3	1.024,5	1.216,3	-191,8
Mar	1.070,6	1.363,6	-292,9	1.051,5	1.444,4	-392,9	1.146,7	1.282,7	-136,0
Abr	938,1	1.454,6	-516,5	957,5	1.320,0	-362,5	845,9	1.055,5	-209,6
May	1.065,5	1.507,1	-441,6	1.069,9	1.421,9	-352,0	851,2	1.026,3	-175,1
Jun	976,0	1.377,4	-401,4	969,6	1.240,0	-270,4	933,3	1.188,9	-255,6
Jul	922,1	1.431,2	-509,1	930,0	1.355,3	-425,4	925,1	1.137,5	-212,4
Ago	946,5	1.410,6	-464,2	959,5	1.306,9	-347,4	939,5	1.161,3	-221,7
Sep	899,4	1.125,0	-225,6	938,8	1.273,9	-335,1	-	-	-
Oct	991,9	1.567,7	-575,9	987,1	1.462,9	-475,8	-	-	-
Nov	946,9	1.526,0	-579,1	977,7	1.388,3	-410,6	-	-	-
Dic	827,4	1.267,8	-440,4	870,3	1.260,5	-390,2	-	-	-
Total	11.255,8	16.566,3	-5.310,5	11.434,1	16.030,6	-4.596,5	7.503,1	9.416,6	-1.913,5

1/ No incluye ajuste de metodología de balanza de pagos, datos preliminares a partir de 2019.

2/ Las exportaciones e importaciones incluyen el valor bruto de los regímenes de Perfeccionamiento Activo y de Zonas Francas.

Fuente: Dirección General de Aduanas y Departamento de Estadística Macroeconómica.

EXPORTACIONES FOB SEGÚN RÉGIMEN
- Tasa de variación interanual de la tendencia ciclo (%) -

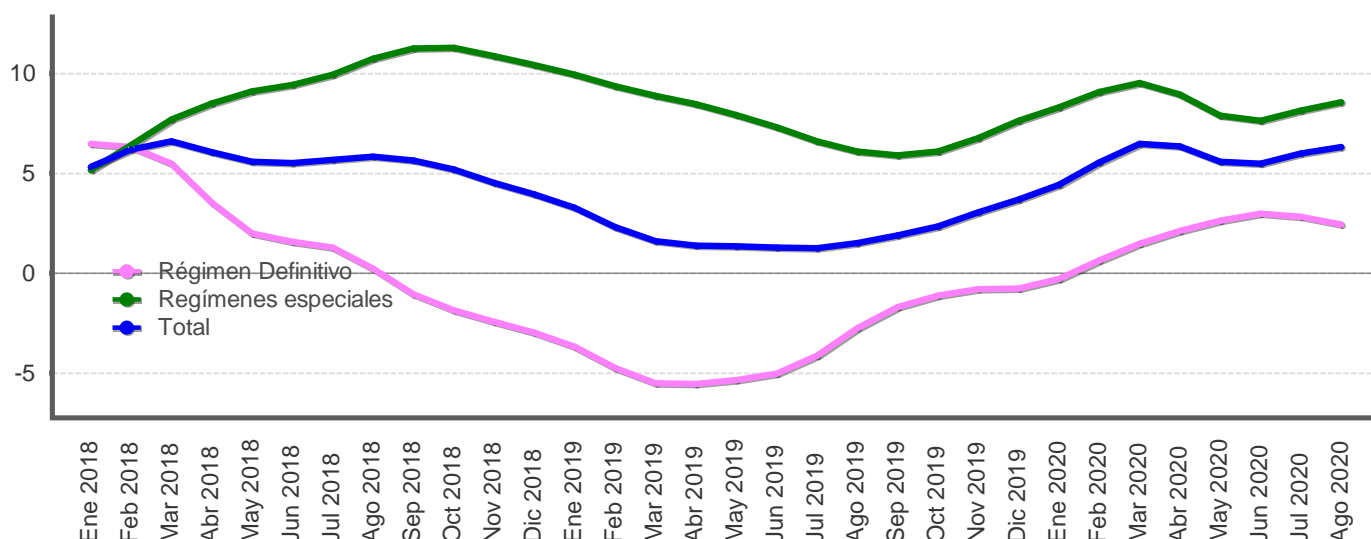

EXPORTACIONES FOB, SEGÚN RÉGIMEN
-millones de dólares y porcentajes-

Mes	Régimen Definitivo				Regímenes especiales				Total			
	Monto		Variación interanual		Monto		Variación interanual		Monto		Variación interanual	
	Serie original	Serie tendencia ciclo	Serie original	Serie tendencia ciclo	Serie original	Serie tendencia ciclo	Serie original	Serie tendencia ciclo	Serie original	Serie tendencia ciclo	Serie original	Serie tendencia ciclo
Ene 2018	417,7	451,0	11,0	6,4	376,0	458,3	-1,6	5,2	793,6	907,2	4,7	5,3
Feb 2018	435,8	453,0	3,7	6,3	442,0	463,1	6,9	6,4	877,8	914,6	5,3	6,2
Mar 2018	560,7	454,6	12,6	5,5	510,0	468,7	12,3	7,7	1.070,6	922,2	12,4	6,6
Abr 2018	495,4	453,4	2,9	3,5	442,7	474,7	7,0	8,5	938,1	927,6	4,8	6,0
May 2018	522,5	451,9	-2,6	2,0	543,0	481,3	18,4	9,1	1.065,5	933,9	7,0	5,6
Jun 2018	466,3	451,8	-2,0	1,6	509,7	487,5	4,9	9,4	976,0	941,1	1,5	5,5
Jul 2018	438,5	450,8	10,3	1,3	483,7	493,5	3,9	9,9	922,1	947,4	6,9	5,7
Ago 2018	419,5	447,9	0,4	0,2	527,0	499,0	19,3	10,7	946,5	951,5	10,1	5,8
Sep 2018	399,5	444,3	-5,6	-1,0	499,9	503,2	7,3	11,2	899,4	952,6	1,1	5,6
Oct 2018	425,3	441,0	-0,0	-1,9	566,5	505,2	22,2	11,2	991,9	950,5	11,6	5,2
Nov 2018	412,5	438,4	-3,5	-2,5	534,4	504,6	9,1	10,9	946,9	945,0	3,2	4,5
Dic 2018	392,0	436,7	-1,9	-3,0	435,4	503,4	10,7	10,4	827,4	939,8	4,3	3,9
Ene 2019	410,2	434,3	-1,8	-3,7	415,8	503,8	10,6	9,9	826,0	936,8	4,1	3,3
Feb 2019	414,2	431,5	-5,0	-4,7	482,0	506,4	9,0	9,3	896,2	935,8	2,1	2,3
Mar 2019	511,7	429,6	-8,7	-5,5	539,7	510,3	5,8	8,9	1.051,5	936,9	-1,8	1,6
Abr 2019	460,7	428,2	-7,0	-5,6	496,7	514,8	12,2	8,5	957,5	940,3	2,1	1,4
May 2019	490,4	427,7	-6,1	-5,4	579,5	519,4	6,7	7,9	1.069,9	946,4	0,4	1,3
Jun 2019	425,5	429,1	-8,8	-5,0	544,1	523,1	6,8	7,3	969,6	953,1	-0,7	1,3
Jul 2019	411,8	432,2	-6,1	-4,1	518,2	526,0	7,1	6,6	930,0	959,2	0,8	1,2
Ago 2019	411,3	435,6	-2,0	-2,8	548,2	529,3	4,0	6,1	959,5	965,7	1,4	1,5
Sep 2019	418,7	436,8	4,8	-1,7	520,1	532,8	4,0	5,9	938,8	970,7	4,4	1,9
Oct 2019	406,5	436,0	-4,4	-1,1	580,7	535,9	2,5	6,1	987,1	972,7	-0,5	2,3
Nov 2019	429,6	434,8	4,1	-0,8	548,1	538,8	2,6	6,8	977,7	973,7	3,3	3,0
Dic 2019	373,9	433,3	-4,6	-0,8	496,5	541,7	14,0	7,6	870,3	974,4	5,2	3,7
Ene 2020	401,1	433,0	-2,2	-0,3	435,7	545,5	4,8	8,3	836,7	978,1	1,3	4,4
Feb 2020	446,4	434,3	7,8	0,6	578,1	552,2	19,9	9,0	1.024,5	987,6	14,3	5,5
Mar 2020	521,9	436,0	2,0	1,5	624,9	558,9	15,8	9,5	1.146,7	997,3	9,1	6,5
Abr 2020	398,9	437,2	-13,4	2,1	447,0	560,8	-10,0	8,9	845,9	999,8	-11,6	6,3
May 2020	412,6	438,9	-15,9	2,6	438,7	560,3	-24,3	7,9	851,2	999,2	-20,4	5,6
Jun 2020	432,6	441,8	1,7	3,0	500,7	562,9	-8,0	7,6	933,3	1.005,2	-3,7	5,5
Jul 2020	396,0	444,4	-3,8	2,8	529,2	568,7	2,1	8,1	925,1	1.016,4	-0,5	6,0
Ago 2020	392,4	446,1	-4,6	2,4	547,1	574,5	-0,2	8,6	939,5	1.026,5	-2,1	6,3

1/ Datos preliminares a partir de 2019.

2/ Regímenes especiales incluye el valor bruto de los regímenes de Perfeccionamiento Activo y de Zonas Francas.

Fuente: Dirección General de Aduanas y Departamento de Estadística Macroeconómica.

Importaciones según régimen - Tasa de variación interanual (%) -

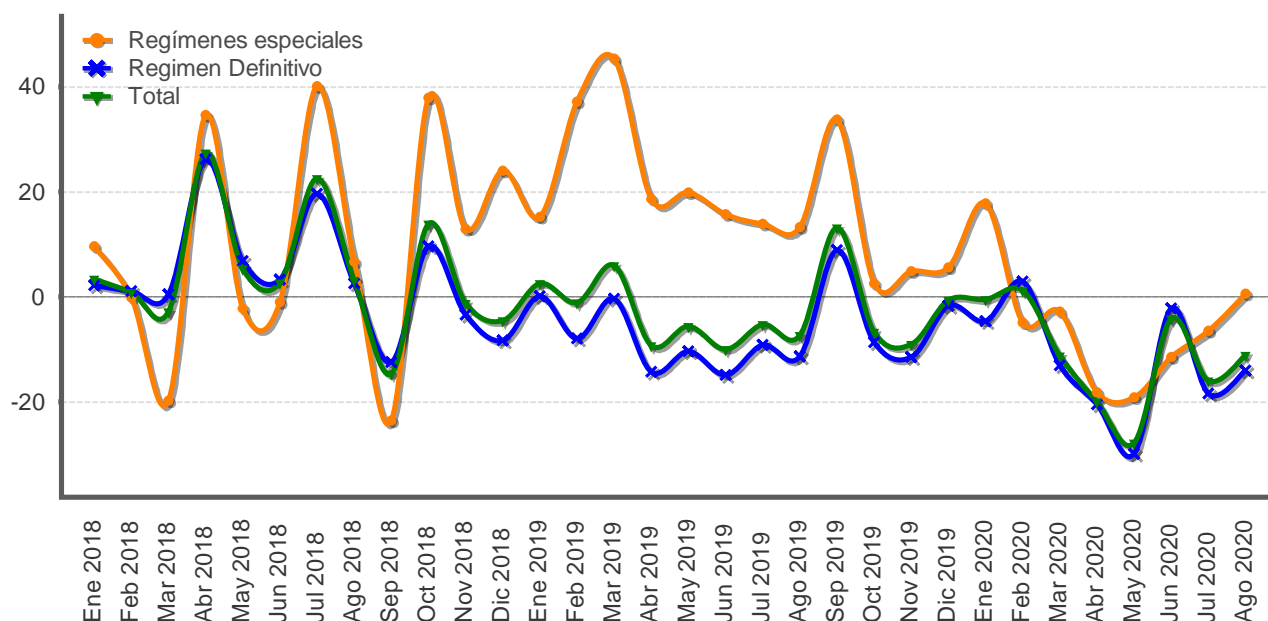

IMPORTACIONES SEGÚN RÉGIMEN -millones de dólares y porcentajes-

Mes	Monto	Variación media anual	Variación interanual					
	Total	Total	Régimen Definitivo			Regímenes especiales	Total	
			Total Definitivo	Bienes de consumo	Bienes intermedios			Bienes de capital
Ene 2018	1.321,0	3,4	2,2	1,1	1,6	6,1	9,7	3,4
Feb 2018	1.214,3	2,2	1,0	-3,6	-2,4	20,2	-0,1	0,9
Mar 2018	1.363,6	0,3	0,5	-9,8	13,4	-11,7	-19,8	-2,9
Abr 2018	1.454,6	6,5	26,3	15,1	37,8	17,9	34,7	27,5
May 2018	1.507,1	6,2	6,8	1,2	16,3	-5,8	-2,2	5,3
Jun 2018	1.377,4	5,6	3,3	-7,7	8,6	10,6	-0,9	2,6
Jul 2018	1.431,2	7,8	19,6	10,3	32,9	5,2	40,1	22,6
Ago 2018	1.410,6	7,2	2,5	-2,2	4,6	5,8	6,8	3,2
Sep 2018	1.125,0	4,7	-12,5	-16,9	-7,4	-16,3	-23,6	-14,7
Oct 2018	1.567,7	5,7	9,6	-0,2	21,4	4,6	38,0	13,9
Nov 2018	1.526,0	5,0	-3,4	-5,7	-0,9	-4,2	13,0	-1,3
Dic 2018	1.267,8	4,2	-8,4	-6,9	-11,0	-4,5	24,0	-4,5
Ene 2019	1.355,0	2,6	0,1	-3,1	6,2	-9,5	15,2	2,6
Feb 2019	1.201,5	0,8	-7,9	-0,2	-4,6	-28,3	37,3	-1,1
Mar 2019	1.444,4	2,6	-0,3	0,4	0,8	-5,8	45,5	5,9
Abr 2019	1.320,0	-0,6	-14,3	-12,3	-14,3	-18,4	18,7	-9,3
May 2019	1.421,9	-1,7	-10,4	-10,7	-9,7	-12,0	19,9	-5,7
Jun 2019	1.240,0	-3,1	-14,9	2,2	-23,1	-20,8	15,7	-10,0
Jul 2019	1.355,3	-3,4	-9,1	-4,1	-11,0	-13,3	14,0	-5,3
Ago 2019	1.306,9	-3,9	-11,4	-1,9	-13,1	-23,7	13,3	-7,4
Sep 2019	1.273,9	-2,3	8,9	12,9	7,8	3,5	33,8	13,2
Oct 2019	1.462,9	-2,8	-8,7	-4,5	-10,6	-12,7	2,5	-6,7
Nov 2019	1.388,3	-3,5	-11,5	-7,4	-13,2	-16,1	4,9	-9,0
Dic 2019	1.260,5	-3,2	-1,7	-2,6	-2,1	1,7	5,6	-0,6
Ene 2020	1.348,0	-0,5	-4,7	3,0	-8,8	-7,4	17,8	-0,5
Feb 2020	1.216,3	0,3	2,9	-0,5	3,7	8,3	-4,9	1,2
Mar 2020	1.282,7	-3,8	-13,1	-2,9	-21,4	-6,7	-2,8	-11,2
Abr 2020	1.055,5	-7,9	-20,5	-16,1	-26,9	-8,1	-18,2	-20,0
May 2020	1.026,3	-12,1	-30,0	-30,0	-33,3	-19,7	-19,2	-27,8
Jun 2020	1.188,9	-10,8	-2,2	1,8	-9,2	8,6	-11,5	-4,1
Jul 2020	1.137,5	-11,6	-18,5	-15,0	-26,1	-2,1	-6,4	-16,1
Ago 2020	1.161,3	-11,5	-14,1	-14,6	-17,0	-3,7	0,6	-11,1

1/ Variación interanual del nivel promedio anual del periodo que termina en el mes.

Fuente: Dirección General de Aduanas y Departamento de Estadística Macroeconómica.

3. Indicadores de las finanzas públicas

La recaudación tributaria registró al cierre de los primeros ocho meses de 2020 una caída interanual de 11,5% con respecto a lo observado en igual periodo de 2019 (cuando se registró un crecimiento de 7,8%), lo que reflejó los efectos tanto de la crisis sanitaria sobre la actividad económica como de la moratoria tributaria establecida por el Gobierno para el pago de algunos impuestos para los meses de marzo a junio. Adicionalmente, a pesar de los subsidios que el Gobierno otorgó, para ayudar a los sectores sociales vulnerables más afectados por la pandemia, y el mayor pago de intereses (23,3% de crecimiento), el gasto total del Gobierno Central creció sólo 2,6% en comparación con agosto de 2019 (12,1%). Lo anterior llevó a que el déficit financiero se ubicara en 5,8% del PIB (4,1% un año antes), y el déficit primario aumentara de 1,6% a 2,5% del PIB en el periodo en comentario¹.

En particular, a agosto el mayor impacto se observó sobre los ingresos por los impuestos en aduanas, otros (único de combustibles y derechos de salida del territorio nacional) y renta (especialmente por el impuesto a ingresos de personas jurídicas y remesas del exterior), que presentaron caídas de 26,4%, 18,6% y 8,9%; las cuales fueron parcialmente atenuadas por la mayor recaudación del impuesto al valor agregado (IVA) sobre ventas internas (8,3%), en lo que incidió el efecto de base asociado a la introducción del IVA en julio de 2019.

Por su parte, el gasto primario cayó 2,3% en forma interanual, explicado por la caída en el gasto de capital (36%), la desaceleración en el crecimiento de las transferencias corrientes (1,8%) y de las remuneraciones (2,0%). No obstante, el mayor pago de intereses (23,3%), en especial asociado a la deuda interna, fue el que influyó en el crecimiento de los gastos totales.

El déficit del Banco Central ² fue equivalente a 0,2% del PIB, similar a lo observado en los primeros ocho meses de 2019, mientras el resto del sector público no financiero reducido³, según cifras preliminares, acumuló un superávit equivalente a 1,0% del PIB, inferior a lo observado en agosto de 2019 (1,6%). Este resultado obedece a la caída en los ingresos de la mayoría de instituciones públicas incluidas en la muestra, en especial, de la CCSS y RECOPE.

Dado lo anterior, el déficit financiero del sector público global reducido se ubicó en el equivalente a 5,0% del PIB (2,3 p.p. por encima del acumulado 12 meses atrás).

En lo que se refiere a la deuda pública, durante el periodo enero-agosto de 2020, el Gobierno Central se financió, principalmente, con la colocación neta de títulos de deuda interna y recursos externos. Consecuente con dicho comportamiento, el saldo de la deuda del Gobierno Central y del Sector Público Global, como proporción del PIB fue 65,8% y 83,0% respectivamente, para un incremento de 9,9 p.p. y 12 p.p. en ese orden, con respecto a lo observado en agosto de 2019.

¹ Sin embargo, si se ajustan los ingresos por el efecto de la moratoria tributaria en el segundo trimestre (estimada en 0,68% del PIB), el déficit financiero y primario habrían sido de 5,1% y 1,8% del PIB, respectivamente.

² Según metodología de cuentas monetarias.

³ Incluye una muestra de seis instituciones del sector público, a saber, CCSS, ICE, CNP, RECOPE, JPS e ICAA.

SECTOR PÚBLICO GLOBAL REDUCIDO: Resultado financiero -Cifras acumuladas a Ago, como porcentaje del PIB-

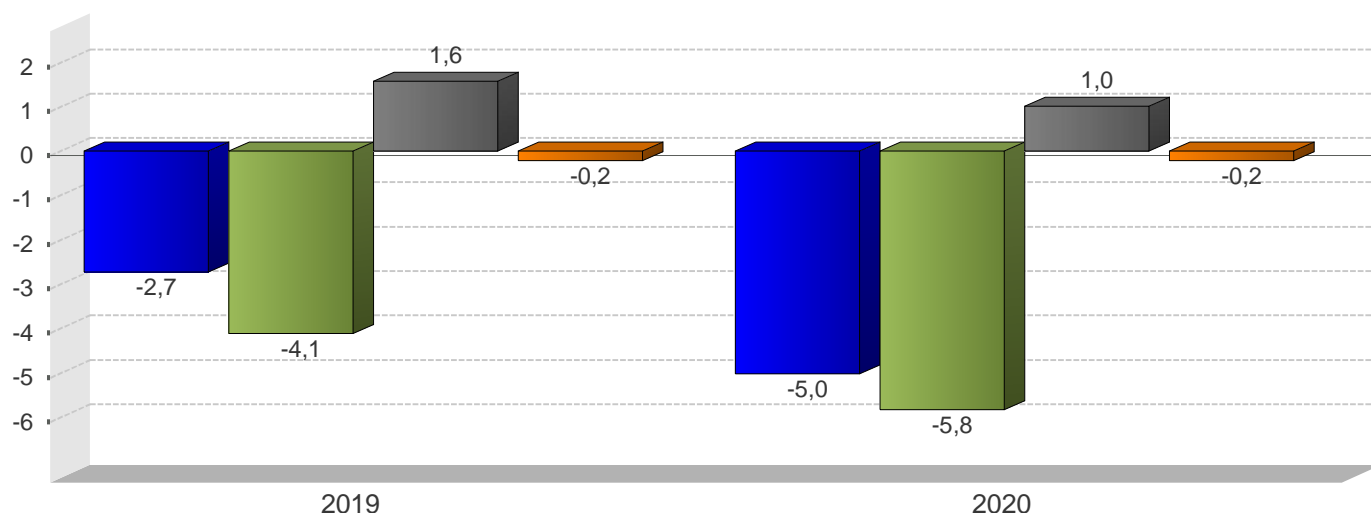

■ SPG ■ GC ■ RSPNF ■ BCCR

SECTOR PÚBLICO GLOBAL REDUCIDO Ingresos, gastos y resultado financiero (cifras acumuladas, en millones de colones y porcentajes del PIB)

	2019		2020	
	Monto	Proporción del PIB	Monto	Proporción del PIB
SPG				
A Ingresos totales	8.202.928,0	22,6	7.326.148,1	21,3
D Gasto Total	9.187.863,9	25,3	9.055.113,6	26,3
E Resultado Financiero	-984.935,9	-2,7	-1.728.965,5	-5,0
BCCR				
A Ingresos totales	111.057,5	0,3	82.436,8	0,2
D Gasto Total	182.101,9	0,5	152.361,0	0,4
E Resultado Financiero	-71.044,4	-0,2	-69.924,2	-0,2
SPNF				
A Ingresos totales	8.091.870,4	22,3	7.243.711,3	21,0
D Gasto Total	9.005.762,0	24,8	8.902.752,5	25,8
E Resultado Financiero	-913.891,5	-2,5	-1.659.041,2	-4,8
GC				
A Ingresos totales	3.337.935,3	9,2	2.943.651,0	8,5
D Gasto Total	4.825.466,6	13,2	4.950.713,7	14,4
E Resultado Financiero	-1.487.531,3	-4,1	-2.007.062,7	-5,8
C Resultado Primario	-565.136,5	-1,6	-870.206,0	-2,5
RSPNF				
A Ingresos totales	4.753.935,1	13,1	4.300.060,3	12,5
D Gasto Total	4.180.295,4	11,5	3.952.038,8	11,5
E Resultado Financiero	573.639,7	1,6	348.021,5	1,0

1/ Cifras base devengado preliminares para el último año.

2/ Sector Público Global (SPG): Banco Central (BCCR) y Sector Público no Financiero (SPNF).

3/ Sector Público no Financiero (SPNF): Gobierno Central (GC) y Resto Sector Público no Financiero (RSPNF).

4/ Resto Sector Público no Financiero (RSPNF): muestra de seis instituciones (CCSS, RECOPE, CNP, ICE, JPSSJ, ICAA).

Fuente: Ministerio de Hacienda y Departamento de Estadística Macroeconómica.

GOBIERNO CENTRAL: Ingresos, gastos y resultado financiero
-Cifras acumuladas a Ago, como porcentaje del PIB-

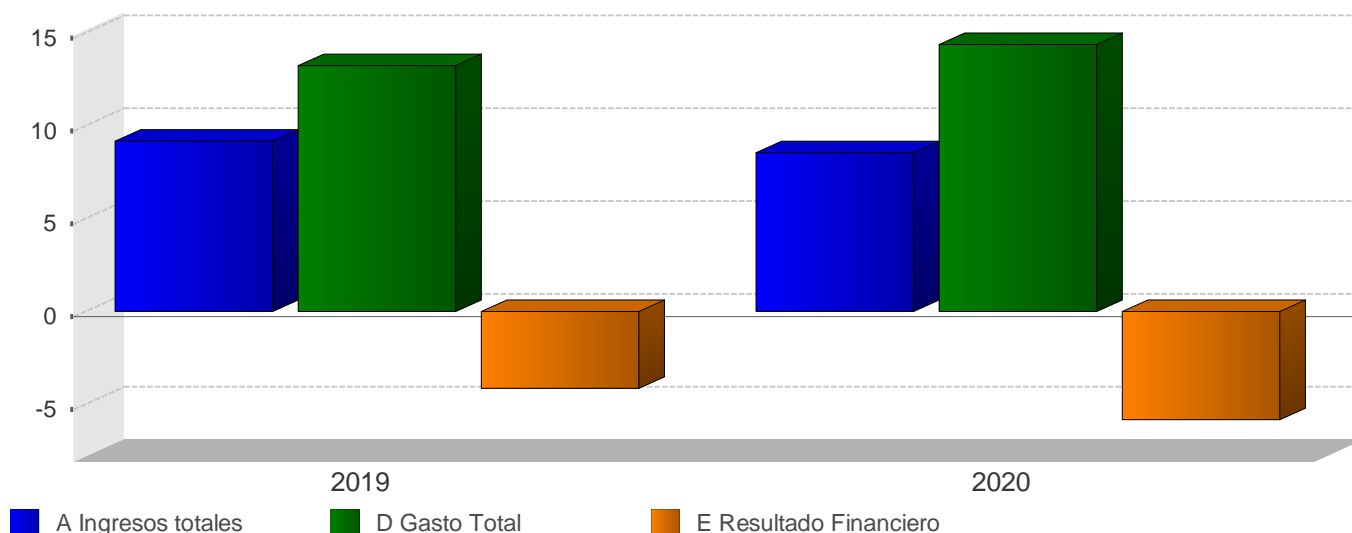

GOBIERNO CENTRAL
 Ingresos totales, gastos reconocidos y resultados financiero y primario
 (Cifras acumuladas, en millones de colones y porcentajes)

	2019		2020	
	Monto	Variación	Monto	Variación
A Ingresos totales	3.337.935,3	10,9	2.943.651,0	-11,8
Ingresos corrientes	3.237.559,6	7,6	2.868.651,0	-11,4
Ingresos tributarios	2.972.816,5	7,8	2.629.853,9	-11,5
Aduanas	672.551,2	-3,6	495.028,1	-26,4
Impuesto a los ingresos y utilidades	1.120.187,4	18,2	1.020.068,9	-8,9
Ventas (internas)	576.474,0	10,8	624.119,5	8,3
Consumo (interno)	6.473,0	-57,7	4.524,9	-30,1
Otros ingresos tributarios	597.130,9	3,5	486.112,4	-18,6
Ingresos no tributarios	264.743,1	6,2	238.797,1	-9,8
Contribuciones sociales	50.747,6	-0,3	50.442,9	-0,6
Transferencias	151.551,6	-1,9	153.258,9	1,1
Otros ingresos no tributarios	62.443,9	41,9	35.095,3	-43,8
Ingresos de Capital	100.375,7	6.727,4	75.000,0	-25,3
B Gasto Primario	3.903.071,8	7,6	3.813.857,0	-2,3
C Resultado Primario	-565.136,5	-8,7	-870.206,0	54,0
D Gasto Total	4.825.466,6	12,1	4.950.713,7	2,6
Gastos corrientes	4.445.095,0	9,8	4.726.485,9	6,3
Remuneraciones	1.562.250,4	3,4	1.593.987,1	2,0
Compra de bienes y servicios	121.072,8	0,1	122.746,2	1,4
Transferencias corrientes	1.839.377,0	5,9	1.872.895,8	1,8
Sector privado	532.530,3	2,4	652.076,2	22,4
Sector público	1.287.584,4	7,6	1.141.757,2	-11,3
Sector externo	4.141,6	9,0	4.575,3	10,5
con recurso externo	15.120,7	-7,4	74.487,1	392,6
Servicio de intereses	922.394,8	36,1	1.136.856,7	23,3
Gastos de capital	348.924,6	35,2	223.365,7	-36,0
Inversión	25.363,8	-11,9	30.108,5	18,7
Transferencias de Capital	323.560,8	41,1	193.257,2	-40,3
Sector privado	9.892,7	27,8	8.593,9	-13,1
Sector público	223.455,7	11,0	174.003,1	-22,1
Sector externo	0,0	-100,0	-	-
con recurso externo	90.212,4	357,4	10.660,2	-88,2
Concesión	31.447,0	0,0	862,2	0,0
E Resultado Financiero	-1.487.531,3	14,7	-2.007.062,7	34,9
F Financiamiento Neto	1.487.531,4	14,7	2.007.062,7	34,9
Financiamiento externo	33.502,4	1.768,2	401.343,0	1.098,0
Financiamiento interno	1.454.029,0	12,3	1.605.719,7	10,4

1/ Cifras base devengado preliminares para el último año.

2/ El resultado primario es la diferencia entre los ingresos y gastos, excluyendo el servicio de intereses.

3/ El resultado financiero es la diferencia entre los ingresos y gastos totales.

Fuente: Ministerio de Hacienda y Departamento de Estadística Macroeconómica.

GOBIERNO CENTRAL: Ingresos totales
-Tasas de variación interanual (%) a Ago-

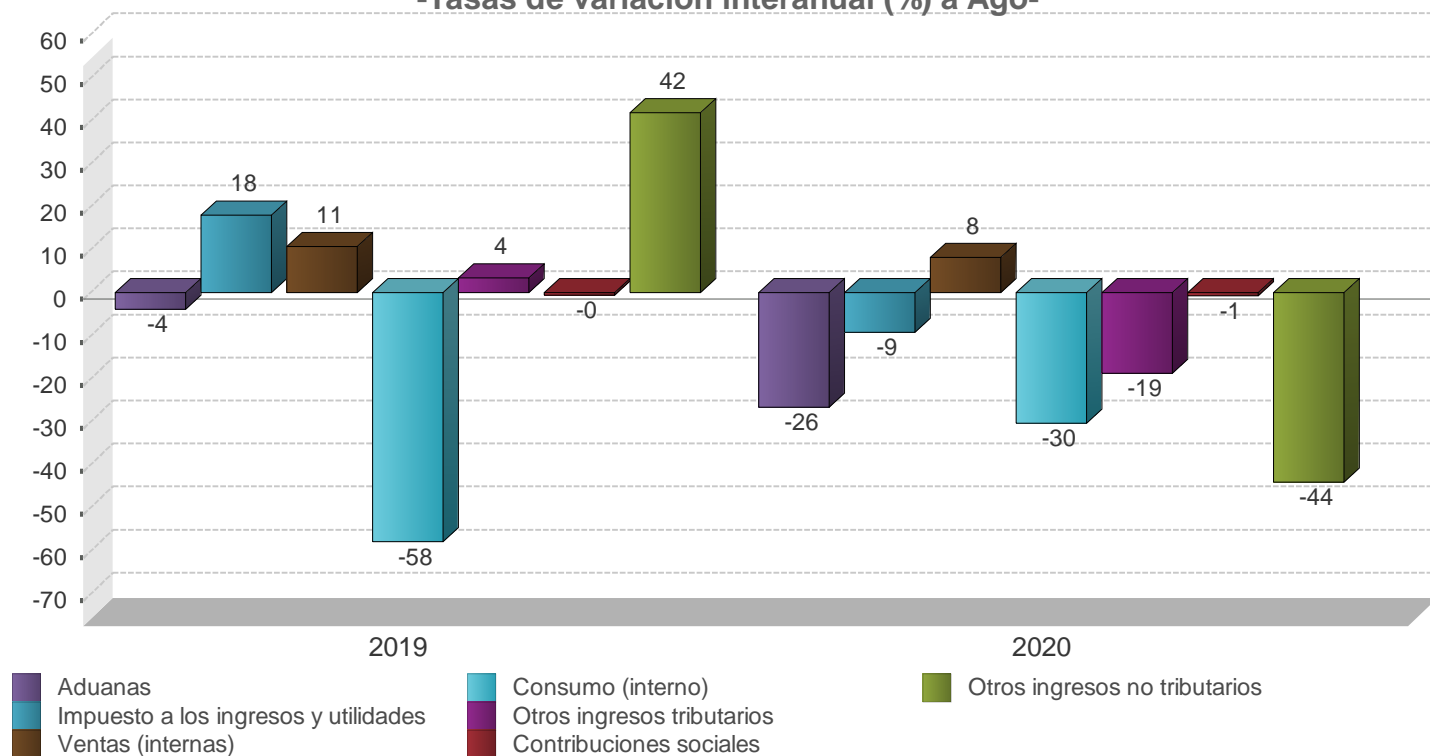

GOBIERNO CENTRAL
Estructura de ingresos totales
 (Cifras acumuladas, en millones de colones y porcentajes)

	2019		2020	
	Monto	Composición %	Monto	Composición %
A Ingresos totales	3.337.935,3	100,0%	2.943.651,0	100,0%
Ingresos corrientes	3.237.559,6	97,0%	2.868.651,0	97,5%
Ingresos tributarios	2.972.816,5	89,1%	2.629.853,9	89,3%
Aduanas	672.551,2	20,1%	495.028,1	16,8%
Impuesto a los ingresos y utilidades	1.120.187,4	33,6%	1.020.068,9	34,7%
Ventas (internas)	576.474,0	17,3%	624.119,5	21,2%
Consumo (interno)	6.473,0	0,2%	4.524,9	0,2%
Otros ingresos tributarios	597.130,9	17,9%	486.112,4	16,5%
Ingresos no tributarios	264.743,1	7,9%	238.797,1	8,1%
Contribuciones sociales	50.747,6	1,5%	50.442,9	1,7%
Transferencias	151.551,6	4,5%	153.258,9	5,2%
Otros ingresos no tributarios	62.443,9	1,9%	35.095,3	1,2%
Ingresos de Capital	100.375,7	3,0%	75.000,0	2,5%

1/ Cifras preliminares para el último año.

2/ El rubro de otros ingresos tributarios incluye el monto del impuesto único a los combustibles.

Fuente: Ministerio de Hacienda y Departamento de Estadística Macroeconómica.

GOBIERNO CENTRAL: Gastos totales
- Tasas de variación interanual (%) a Ago-

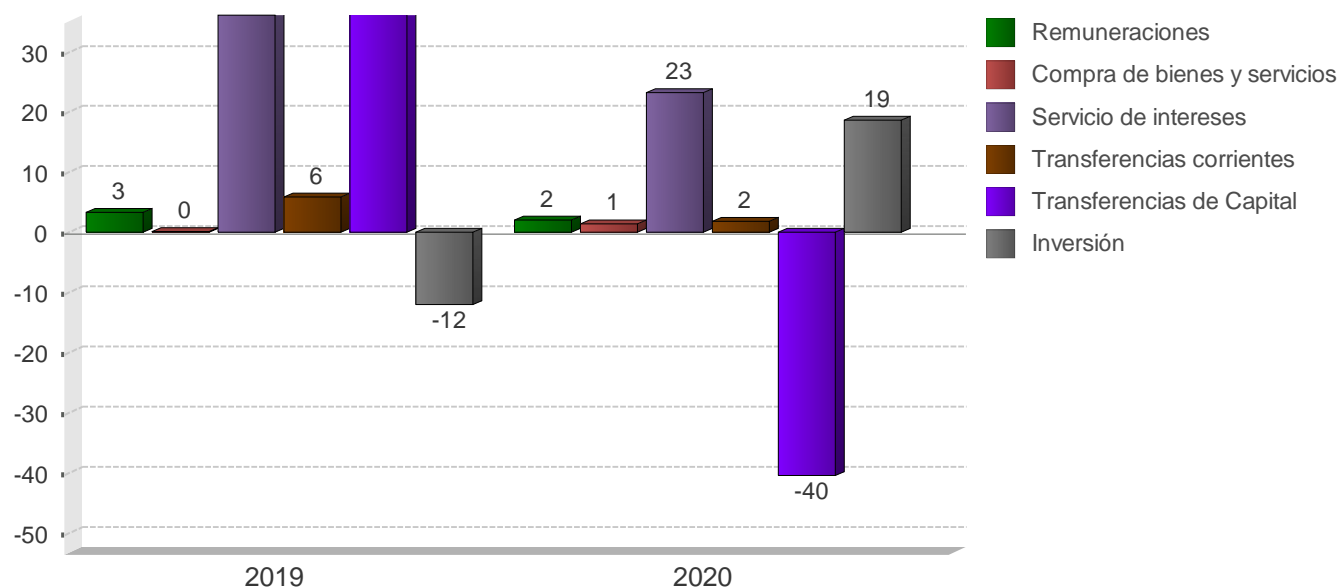

GOBIERNO CENTRAL
Estructura de gastos totales
(Cifras acumuladas, en millones de colones y porcentajes)

	2019		2020	
	Monto	Composición %	Monto	Composición %
D Gasto Total	4.825.466,6	100,0%	4.950.713,7	100,0%
Gastos corrientes	4.445.095,0	92,1%	4.726.485,9	95,5%
Remuneraciones	1.562.250,4	32,4%	1.593.987,1	32,2%
Compra de bienes y servicios	121.072,8	2,5%	122.746,2	2,5%
Transferencias corrientes	1.839.377,0	38,1%	1.872.895,8	37,8%
Sector privado	532.530,3	11,0%	652.076,2	13,2%
Sector público	1.287.584,4	26,7%	1.141.757,2	23,1%
Sector externo	4.141,6	0,1%	4.575,3	0,1%
con recurso externo	15.120,7	0,3%	74.487,1	1,5%
Servicio de intereses	922.394,8	19,1%	1.136.856,7	23,0%
Deuda interna	781.096,1	16,2%	980.656,5	19,8%
Deuda externa	141.298,7	2,9%	156.200,2	3,2%
Gastos de capital	348.924,6	7,2%	223.365,7	4,5%
Inversión	25.363,8	0,5%	30.108,5	0,6%
Transferencias de Capital	323.560,8	6,7%	193.257,2	3,9%
Sector privado	9.892,7	0,2%	8.593,9	0,2%
Sector público	223.455,7	4,6%	174.003,1	3,5%
con recurso externo	90.212,4	1,9%	10.660,2	0,2%
Concesión	31.447,0	0,7%	862,2	0,0%

1/ Cifras base devengado preliminares para el último año.
2/ El rubro de remuneraciones incluye las cargas sociales.

Fuente: Ministerio de Hacienda y Departamento de Estadística Macroeconómica.

SECTOR PUBLICO GLOBAL
Indicadores de la Deuda Interna y Externa
- Millones de colones y porcentajes -

	2018	2019				2020			
	Dic	Mar	Jun	Sep	Dic	Mar	Jun	Ago	
Deuda Pública Total									
Monto	24.142.874,3	25.001.836,9	25.171.362,3	25.530.439,6	26.810.311,4	27.411.174,0	28.282.534,0	29.105.087,6	
Deuda interna	17.052.330,0	18.002.959,6	18.540.429,1	18.947.717,0	19.286.962,8	20.206.773,7	20.566.203,3	21.099.351,8	
Deuda externa	7.090.544,4	6.998.877,2	6.630.933,2	6.582.722,7	7.523.348,6	7.204.400,3	7.716.330,6	8.005.735,8	
Proporción del PIB	69,1	71,4	71,2	71,5	73,9	75,9	80,0	83,0	
Deuda interna	48,8	51,4	52,4	53,1	53,2	56,0	58,1	60,2	
Deuda externa	20,3	20,0	18,8	18,4	20,7	20,0	21,8	22,8	
Proporción del total	100,0	100,0	100,0	100,0	100,0	100,0	100,0	100,0	
Deuda interna	70,6	72,0	73,7	74,2	71,9	73,7	72,7	72,5	
Deuda externa	29,4	28,0	26,3	25,8	28,1	26,3	27,3	27,5	
Según moneda	100,0	100,0	100,0	100,0	100,0	100,0	100,0	100,0	
Moneda Nacional	54,3	53,4	56,2	57,0	56,2	58,6	58,5	58,2	
Moneda extranjera	45,7	46,6	43,8	43,0	43,8	41,4	41,5	41,8	
Según deudor	100,0	100,0	100,0	100,0	100,0	100,0	100,0	100,0	
Gobierno Central	76,9	77,8	78,1	78,8	79,1	79,1	78,7	79,3	
Banco Central	11,1	10,8	11,2	10,7	10,9	9,3	10,1	9,6	
Resto del sector público	11,9	11,4	10,7	10,5	9,9	11,6	11,2	11,2	

	2018	2019				2020			
	Dic	Mar	Jun	Sep	Dic	Mar	Jun	Ago	
Deuda interna									
Según moneda	100,0	100,0	100,0	100,0	100,0	100,0	100,0	100,0	
Moneda nacional	76,9	74,1	76,3	76,8	78,2	79,4	80,4	80,2	
Moneda extranjera	23,1	25,9	23,7	23,2	21,8	20,6	19,6	19,8	
Según deudor	100,0	100,0	100,0	100,0	100,0	100,0	100,0	100,0	
Gobierno Central	87,0	87,5	86,8	87,2	86,0	84,2	83,0	84,4	
Banco Central	12,2	11,7	12,4	12,1	13,3	12,7	13,8	12,5	
Resto Sector Público	0,9	0,8	0,8	0,8	0,7	3,2	3,2	3,1	
Según tenedor	100,0	100,0	100,0	100,0	100,0	100,0	100,0	100,0	
Sociedades de Depósito Bancario	15,3	15,0	15,4	14,8	15,2	15,7	16,5	17,9	
Banco Central	1,5	1,4	1,4	1,5	1,8	2,0	1,5	1,4	
Resto otras Soc Depósito	3,3	3,5	3,6	3,9	4,1	4,4	4,0	4,0	
Sector Público	37,1	37,5	36,1	34,5	34,2	34,1	34,2	33,8	
Sector Privado	36,5	37,7	38,3	40,3	40,3	39,6	39,9	39,1	
Sector Externo	6,3	4,9	5,2	5,0	4,5	4,3	3,9	3,8	
Deuda externa									
Según moneda	11.626,3	11.673,9	11.413,9	11.341,7	13.117,6	12.436,0	13.218,8	13.383,7	
Moneda extranjera	11.626,3	11.673,9	11.413,9	11.341,7	13.117,6	12.436,0	13.218,8	13.383,7	
Según acreedor	100,0	100,0	100,0	100,0	100,0	100,0	100,0	100,0	
Organismos multilaterales	36,6	38,2	38,3	37,7	34,8	31,4	36,0	37,3	
Organismos bilaterales	3,7	3,8	3,8	3,9	3,6	3,8	3,6	4,9	
Banca internacional y proveedores	5,0	4,5	5,0	4,7	3,6	3,7	3,3	3,4	
Otros acreedores	54,7	53,5	52,8	53,8	57,9	61,1	57,0	54,4	

1/ Cifras sin consolidar del Ministerio de Hacienda y preliminares para el último mes.

2/ El saldo de la deuda interna incluye el valor nominal de la deuda bonificada del Gobierno Central y del resto del sector público. Además, incluye las captaciones del Banco Central: BEM, CERTD\$, depósitos electrónicos a plazo (DEP) y depósitos en el MIL.

3/ El saldo de la deuda externa se muestra al final del cuadro en millones de dólares y se convierte en colones utilizando el tipo de cambio de venta al último día del mes, de las operaciones con el Sector Público no Bancario.

4/ La estructura de la deuda interna según tenedor se calcula con base en la tenencia de la deuda interna bonificada del sector público que elabora el Departamento de Estadística Macroeconómica.

5/ El rubro de otros acreedores de la deuda pública externa incluye los bonos colocados por el Gobierno y el ICE en el extranjero.

Fuente: Ministerio de Hacienda y Departamento de Estadística Macroeconómica.

GOBIERNO CENTRAL
Indicadores de la Deuda Interna y Externa
- Millones de colones y porcentajes -

	2018		2019				2020		
	Dic	Mar	Jun	Sep	Dic	Mar	Jun	Ago	
Deuda Pública Total									
Monto	18.577.940,2	19.443.930,0	19.665.575,5	20.108.579,3	21.217.055,5	21.674.476,6	22.268.688,9	23.066.695,2	
Deuda interna	14.831.813,2	15.759.878,1	16.095.673,6	16.516.826,2	16.581.138,0	17.004.634,9	17.078.201,2	17.797.676,9	
Deuda externa	3.746.127,1	3.684.051,9	3.569.901,9	3.591.753,2	4.635.917,5	4.669.841,7	5.190.487,7	5.269.018,3	
Proporción del PIB	53,2	55,5	55,6	56,3	58,5	60,1	63,0	65,8	
Deuda interna	42,5	45,0	45,5	46,3	45,7	47,1	48,3	50,8	
Deuda externa	10,7	10,5	10,1	10,1	12,8	12,9	14,7	15,0	
Proporción del total	100,0	100,0	100,0	100,0	100,0	100,0	100,0	100,0	
Deuda interna	79,8	81,1	81,8	82,1	78,2	78,5	76,7	77,2	
Deuda externa	20,2	18,9	18,2	17,9	21,8	21,5	23,3	22,8	
Según moneda	100,0	100,0	100,0	100,0	100,0	100,0	100,0	100,0	
Moneda Nacional	58,7	57,1	59,5	60,3	58,3	59,3	58,6	59,1	
Moneda extranjera	41,3	42,9	40,5	39,7	41,7	40,7	41,4	40,9	

	2018		2019				2020		
	Dic	Mar	Jun	Sep	Dic	Mar	Jun	Ago	
Deuda interna									
Según moneda	100,0	100,0	100,0	100,0	100,0	100,0	100,0	100,0	
Moneda nacional	73,5	70,5	72,7	73,4	74,6	75,6	76,4	76,5	
Moneda extranjera	26,5	29,5	27,3	26,6	25,4	24,4	23,6	23,5	
Según tenedor	100,0	100,0	100,0	100,0	100,0	100,0	100,0	100,0	
Sociedades de Depósito Bancario	13,5	13,3	13,6	12,8	13,2	13,5	14,9	16,6	
Resto otras Soc Depósito	2,2	2,5	2,5	2,7	2,6	2,8	2,9	3,0	
Sector Público	39,1	39,6	38,0	36,4	36,4	35,1	35,9	35,4	
Sector Privado	37,8	38,9	39,9	42,4	42,6	43,5	41,9	40,8	
Sector Externo	7,4	5,7	6,0	5,7	5,2	5,0	4,5	4,3	
Según instrumento	100,0	100,0	100,0	100,0	100,0	100,0	100,0	100,0	
Tasa básica	9,1	8,5	8,1	7,9	7,8	7,6	7,6	7,2	
Cero Cupón	6,0	5,1	4,3	3,4	2,3	2,8	4,1	4,5	
Cero cupón en dólares	0,7	0,3	0,2	0,4	0,1	0,1	0,1	0,1	
TUDES	8,1	7,6	7,4	7,3	7,5	7,4	7,3	7,0	
TP\$ tasa fija	25,8	29,2	27,0	26,2	25,3	24,3	23,5	23,4	
TP¢ tasa fija	38,8	38,4	42,4	44,7	46,4	47,0	46,7	47,6	
Otros bonos	11,6	10,9	10,6	10,2	10,6	10,8	10,7	10,2	
Deuda externa									
Según moneda	6.142,5	6.144,9	6.144,9	6.188,4	8.083,1	8.060,9	8.891,8	8.808,6	
Moneda extranjera	6.142,5	6.144,9	6.144,9	6.188,4	8.083,1	8.060,9	8.891,8	8.808,6	

1/ Cifras preliminares para el último mes.

2/ El saldo de la deuda interna incluye el valor nominal de la deuda interna bonificada del Gobierno Central.

3/ El saldo de deuda externa se muestra al final del cuadro en millones de dólares y se convierte a colones utilizando el tipo de cambio de venta al último día del mes, de las operaciones con el Sector Público no Bancario, y se utiliza para mantener congruencia con el Ministerio de Hacienda.

4/ La estructura de la deuda interna según tenedor se calcula con base en la tenencia de la deuda interna bonificada del Gobierno que elabora el Departamento de Estadística Macroeconomía.

5/ La estructura de la deuda interna según clase de título se calcula con base en la información de la Dirección de Crédito Público.

Fuente: Ministerio de Hacienda y Departamento de Estadística Macroeconómica.

BANCO CENTRAL DE COSTA RICA
Indicadores de Deuda Interna y Externa
- Millones de colones y porcentajes -

	2018		2019				2020		
	Dic	Mar	Jun	Sep	Dic	Mar	Jun	Ago	
Deuda Pública Total									
Monto	2.690.959,1	2.703.899,2	2.815.585,8	2.728.541,7	2.926.812,6	2.562.375,4	2.844.891,6	2.781.739,6	
Deuda interna	2.073.965,8	2.097.564,5	2.301.096,5	2.287.286,8	2.562.907,8	2.557.070,0	2.839.994,0	2.644.070,8	
Deuda externa	616.993,3	606.334,7	514.489,3	441.254,9	363.904,8	5.305,4	4.897,6	137.668,8	
Proporción del PIB	7,7	7,7	8,0	7,6	8,1	7,1	8,0	7,9	
Deuda interna	5,9	6,0	6,5	6,4	7,1	7,1	8,0	7,5	
Deuda externa	1,8	1,7	1,5	1,2	1,0	0,0	0,0	0,4	
Proporción del total	100,0	100,0	100,0	100,0	100,0	100,0	100,0	100,0	
Deuda interna	77,1	77,6	81,7	83,8	87,6	99,8	99,8	95,1	
Deuda externa	22,9	22,4	18,3	16,2	12,4	0,2	0,2	4,9	
Según moneda	100,0	100,0	100,0	100,0	100,0	100,0	100,0	100,0	
Moneda Nacional	77,1	77,6	81,7	83,8	87,6	99,8	99,8	95,1	
Moneda extranjera	22,9	22,4	18,3	16,2	12,4	0,2	0,2	4,9	

	2018		2019				2020		
	Dic	Mar	Jun	Sep	Dic	Mar	Jun	Ago	
Deuda interna									
Según moneda	100,0	100,0	100,0	100,0	100,0	100,0	100,0	100,0	
Moneda nacional	100,0	100,0	100,0	100,0	100,0	100,0	100,0	100,0	
Según tenedor	100,0	100,0	99,6	100,0	100,0	100,0	100,0	100,0	
Sociedades de Depósito Bancario	32,2	31,5	33,8	35,9	37,9	41,4	37,1	38,1	
Sector Público	31,5	31,2	30,0	29,2	27,3	24,3	27,4	27,9	
Sector Privado	36,3	37,3	35,9	35,0	34,8	34,3	35,5	34,0	
Según instrumento	100,0	100,0	100,0	100,0	100,0	100,0	100,0	100,0	
Facilidad de depósito MIL	3,9	6,9	14,1	15,1	24,9	21,4	38,8	36,1	
Cero Cupón	91,2	85,4	81,0	80,7	71,0	72,7	58,1	61,0	
Depósito electrónico a plazo	4,9	7,7	4,9	4,3	4,2	6,0	3,2	2,9	
Deuda externa									
Según moneda	1.011,7	1.011,4	885,6	760,3	634,5	9,2	8,4	230,2	
Moneda extranjera	1.011,7	1.011,4	885,6	760,3	634,5	9,2	8,4	230,2	

1/ Cifras preliminares para el último mes.

2/ El saldo de la deuda interna incluye BEM, CERTD\$, depósitos electrónicos a plazo (DEP) y depósitos en el MIL.

3/ El saldo de la deuda externa se muestra al final del cuadro en millones de dólares y se convierte a colones utilizando el tipo de cambio de venta al último día del mes, de las operaciones con el Sector Público no Bancario, y se utiliza para mantener congruencia con el Ministerio de Hacienda.

4/ La estructura de la deuda interna del BCCR según tenedor, se calcula con base en la tenencia de la deuda interna bonificada del BCCR que elabora el Departamento de Estadística Macroeconómica.

Fuente: Ministerio de Hacienda y Banco Central de Costa Rica.

GOBIERNO CENTRAL
Tenencia de la deuda interna bonificada
-Saldo en millones de colones-

	Dic 2018	Mar 2019	Jun 2019	Sep 2019	Dic 2019	Mar 2020	Jun 2020	Ago 2020
Total Valor Nominal	14.831.813	15.759.878	16.095.674	16.516.826	16.493.193	17.004.635	17.078.201	17.797.677
Total Valor Transado	13.994.206	15.026.481	15.477.368	16.024.135	16.175.639	16.571.143	16.594.618	16.994.315
Sociedades de Depósitos	2.240.884	2.240.318	2.498.505	2.508.998	2.570.952	2.705.889	2.955.895	3.320.377
Sociedades de depósitos bancarios	1.888.330	1.870.264	2.104.489	2.058.197	2.119.719	2.241.883	2.469.715	2.818.553
Bancos Públicos	1.238.007	1.159.746	1.349.923	1.265.472	1.309.419	1.519.612	1.747.703	2.027.081
Bancos Privados	650.323	710.518	754.566	792.725	810.300	722.271	722.013	791.472
Otras sociedades de depósito no bancarias	352.554	370.053	394.016	450.801	451.233	464.006	486.180	501.824
Cooperativas	189.233	203.296	213.832	269.554	269.805	284.538	308.486	321.174
Financieras	21.494	22.586	24.481	22.680	22.914	24.065	22.849	21.584
Mutuales	77.357	88.412	102.305	104.427	100.041	99.474	100.004	99.221
Otros intermediarios	64.470	55.760	53.397	54.140	58.474	55.929	54.841	59.844
Sector Financiero no Bancario	1.590.205	1.555.250	1.566.603	1.564.599	1.518.826	1.504.378	1.498.550	1.511.883
Instituto Nacional de Seguros	1.218.916	1.166.291	1.177.832	1.158.880	1.110.775	1.090.946	1.085.659	1.090.126
Junta Poder Judicial	371.289	388.959	388.771	405.719	408.051	413.432	412.891	421.757
Sector Público no Financiero	2.333.650	2.560.929	2.546.915	2.562.721	2.627.573	2.690.039	2.534.512	2.563.409
Caja Costarricense de Seguro Social	2.044.831	2.242.412	2.246.265	2.234.721	2.338.406	2.375.625	2.329.660	2.357.886
Consejo Nacional de Producción	140	140	143	145	145	-	-	-
Inst. Cost. Acueductos y Alcantarillados	23.903	33.815	44.025	47.640	14.883	32.362	38.125	38.125
Inst. Costarricense de Turismo	28.735	30.891	33.974	35.882	26.812	31.012	28.568	28.568
Inst. de Desarrollo Agrario	46.362	54.364	45.784	60.127	50.832	56.610	47.819	47.819
Instituto Nacional de Aprendizaje	60.068	57.068	60.462	66.505	65.160	65.160	58.328	58.328
Junta de Protección Social	94.143	90.986	94.541	95.994	99.493	97.276	-	-
Refinadora Costarricense de Petróleo	35.469	51.253	21.721	21.706	31.841	31.993	32.011	32.682
Resto Sector Público	1.559.210	1.656.751	1.700.154	1.705.014	1.706.755	1.892.859	1.936.795	1.936.795
Resto Sector Público	1.559.210	1.656.751	1.700.154	1.705.014	1.706.755	1.892.859	1.936.795	1.936.795
Sector Privado	6.270.258	7.013.234	7.165.191	7.682.803	7.751.534	7.777.977	7.668.866	7.661.851
No residente	815.954	1.010.145	924.153	914.308	844.198	820.740	749.950	722.379
Residente	5.454.304	6.003.089	6.241.038	6.768.494	6.907.336	6.957.237	6.918.916	6.939.472

1/ Cifras preliminares para el último año.

2/ Las cifras de Gobierno Central incluyen deuda interna bonificada en colones, dólares y TUDES.

3/ El valor nominal de la deuda interna bonificada incluye la capitalización de los títulos indexados a la inflación (TUDES) y los denominados en dólares (TP\$).

4/ El valor transado de la deuda interna bonificada no incluye la capitalización de los TUDES y TP\$. Además, los títulos cero cupón no contemplan el valor del descuento asociado a intereses.

5/ A partir de agosto del 2008, la información del ICE no se publica en forma explícita y se agrega con el resto del sector público, debido al carácter confidencial que le atribuye el artículo 35 de la Ley No. 8660 de Fortalecimiento y Modernización de las Entidades Públicas del Sector Telecomunicaciones.

Fuente: Ministerio de Hacienda y Banco Central de Costa Rica.

BANCO CENTRAL DE COSTA RICA
Tenencia de la deuda interna bonificada en moneda nacional
-Saldos en millones de colones-

	Dic 2018	Mar 2019	Jun 2019	Sep 2019	Dic 2019	Mar 2020	Jun 2020	Ago 2020
Total en Circulación	1.891.582	1.782.141	1.863.740	1.845.006	1.818.676	1.857.988	1.649.123	1.612.966
Sociedades de Depósitos	590.341	578.860	622.467	638.932	689.163	768.374	623.514	615.139
Sociedades de depósitos bancarios	239.993	209.258	249.149	283.750	328.449	380.176	284.646	268.032
Bancos Públicos	175.822	143.176	177.685	223.346	273.632	333.848	246.439	233.106
Bancos Privados	64.171	66.082	71.463	60.403	54.817	46.328	38.207	34.926
Otras sociedades financieras	350.348	369.602	373.318	355.183	360.714	388.198	338.869	347.107
Cooperativas	321.356	342.146	341.249	326.420	338.405	365.442	317.256	326.684
Financieras	1.876	1.868	2.033	1.046	518	514	513	512
Mutuales	14.715	16.006	19.584	17.286	12.094	11.944	11.912	11.190
Otros intermediarios	12.401	9.582	10.453	10.431	9.697	10.297	9.188	8.721
Sector Financiero no Bancario	28.406	21.824	21.851	19.272	9.131	9.132	9.119	7.600
Instituto Nacional de Seguros	16.816	16.339	16.366	16.607	6.466	6.467	6.454	6.460
Junta Poder Judicial	11.590	5.485	5.485	2.665	2.665	2.665	2.665	1.140
Sector Público no Financiero	311.403	279.696	279.959	262.393	237.031	194.237	193.999	194.045
Caja Costarricense de Seguro Social	311.403	279.696	279.959	262.393	237.031	194.237	193.999	194.045
Resto Sector Público	256.596	256.674	256.674	254.854	250.123	248.123	248.123	248.123
Sector Privado	704.836	645.088	682.790	669.555	633.229	638.122	574.367	548.058
Residente	704.836	645.088	682.790	669.555	633.229	638.122	574.367	548.058

1/ Cifras preliminares para el último año.

2/ Los títulos cero cupón no incluyen el valor del descuento asociado a intereses.

3/ A partir de agosto del 2008, la información del ICE no se publica en forma explícita y se agrega con el resto del Sector Público, debido al carácter confidencial que le atribuye el artículo 35 de la Ley No.8660 de Fortalecimiento y Modernización de las Entidades Públicas del Sector Telecomunicaciones.

Fuente: Banco Central de Costa Rica y entidades públicas.

4. Cuentas monetarias y financieras

4.1 Agregados monetarios y crediticios¹

La crisis sanitaria continúa impactando negativamente la actividad económica, el empleo y el comportamiento del crédito al sector privado.

En procura de mejorar las condiciones crediticias para aquellos sectores más afectados por la pandemia de la COVID-19 y promover la reactivación económica y el empleo, la Junta Directiva del Banco Central (BCCR) durante este año ha tomado medidas de estímulo monetario², en particular, aprobó³ la creación de una facilidad especial y temporal de financiamiento a mediano plazo, denominada operaciones diferidas a plazo, para los intermediarios financieros supervisados por Sugef.

Esta medida se aprobó a inicios de setiembre y el BCCR no ha recibido solicitudes de crédito; no obstante, cerca de 18 intermediarios financieros manifestaron su interés por esta facilidad y se encuentran en proceso de elaboración de un plan para el uso de estos recursos.

En este contexto, a setiembre de 2020 el saldo de crédito al sector privado (CSP) continúa estancado, mostrando este mes una tasa interanual de 0,2%, (0% un año antes). Adicionalmente, los agentes económicos continúan mostrando mayor preferencia por los préstamos en colones, los cuales se expandieron a una tasa interanual de 1,4% mientras que en dólares decrecieron un 1,8%, lo que implicó un aumento de la participación de la moneda nacional dentro de la cartera de crédito total en 0,7 p.p. si se compara con la estructura observada un año atrás.

Los agregados monetarios líquidos, por su parte, continuaron creciendo a tasas más elevadas con respecto al año anterior, así el medio circulante amplio (MCA) creció este mes a una tasa interanual de 36,8% (5,8% en setiembre de 2019), comportamiento explicado, entre otros, por motivos precautorios para solventar gastos no previstos en el contexto de la pandemia, además por el menor costo de oportunidad para los ahorrantes de mantener activos más líquidos dada las bajas tasas de interés. Al igual que en los meses previos el MCA reflejó una preferencia por el ahorro en colones y así, el componente en moneda nacional aumentó su participación relativa para alcanzar 66,3% del agregado total en setiembre de 2020 (62,9% el año previo).

Por su parte, los agregados monetarios amplios como liquidez total (M3) y la riqueza financiera total (RT) mostraron en setiembre crecimientos interanuales de 11,6% y 7,8%, en ese orden (3,5% y 7,4%, en setiembre de 2019) y al igual que MCA estos agregados reflejan una mayor preferencia por instrumentos de ahorro en colones⁴.

¹ La valoración de la moneda extranjera no contempla efecto cambiario.

² Entre otras medidas, están la reducción gradual de 200 puntos base a la Tasa de política monetaria para ubicarla en 0,75% anual y la autorización de la participación del BCCR en el Mercado Integrado de Liquidez (MIL) en dólares y en el mercado secundario.

³ Artículo 5, del acta de la sesión 5955-2020, celebrada el 2 de setiembre de 2020.

⁴ La participación porcentual de la moneda nacional respecto al total de la LT y RFT en setiembre de 2020 fue de 66,4% y 72,2%, respectivamente (65% y 71% un año antes).

Activos internos netos (AIN) y externos netos (AEN) del BCCR

Saldos en millones de colones y millones de dólares

	AIN (¢)	AEN (\$)	Base monetaria (cobertura OSD)
Ene-18	-1.281.234,5	6.878,2	2.614.556,7
Feb	-1.268.907,6	6.776,1	2.573.954,7
Mar	-1.488.948,4	7.232,9	2.578.843,5
Abr	-1.291.928,6	6.889,6	2.580.325,0
May	-1.284.844,9	6.776,2	2.533.553,5
Jun	-1.291.216,5	6.837,9	2.561.546,4
Jul	-1.228.978,3	6.667,7	2.527.829,0
Ago	-1.173.946,8	6.568,2	2.566.909,6
Set	-1.030.112,0	6.237,9	2.582.409,1
Oct	-785.120,3	5.637,4	2.615.362,8
Nov	-306.702,8	5.309,6	2.858.630,9
Dic	-974.354,8	6.265,6	2.812.516,5
Ene 19	-1.201.129,8	6.340,6	2.653.032,3
Feb	-1.155.615,4	6.295,1	2.653.243,9
Mar	-1.576.589,5	7.107,8	2.659.922,1
Apr	-1.421.228,2	6.910,6	2.676.633,9
May	-1.130.966,2	6.513,1	2.673.395,3
Jun	-1.471.700,2	6.690,0	2.386.527,9
Jul	-1.396.564,3	6.776,7	2.446.578,6
Aug	-1.287.619,9	6.608,3	2.463.623,4
Set	-1.255.572,8	6.488,8	2.494.522,8
Oct	-1.376.988,1	6.716,5	2.517.632,6
Nov	-1.868.843,0	8.175,9	2.700.679,7
Dic	-1.928.297,1	8.061,4	2.667.414,4
Ene 20	-1.980.135,9	7.986,4	2.598.935,6
Feb	-1.932.701,9	7.877,7	2.575.914,3
Mar	-1.987.871,3	7.809,6	2.599.270,0
Apr	-2.077.983,2	8.307,3	2.669.307,5
May	-2.069.669,8	8.329,4	2.735.823,6
Jun	-2.146.168,2	8.341,2	2.720.833,7
Jul	-1.945.822,2	8.110,3	2.825.723,4
Ago	-1.800.123,2	7.703,9	2.806.779,4
Set	-2.029.591,9	8.009,7	2.829.711,8
Oct	-1.928.364,0	7.874,4	2.841.961,9

Fuente: Departamento de Estadística Macroeconómica.

Base monetaria, emisión y reservas de otras sociedades de depósitos (OSD)
Tasas de variación interanuales (%)

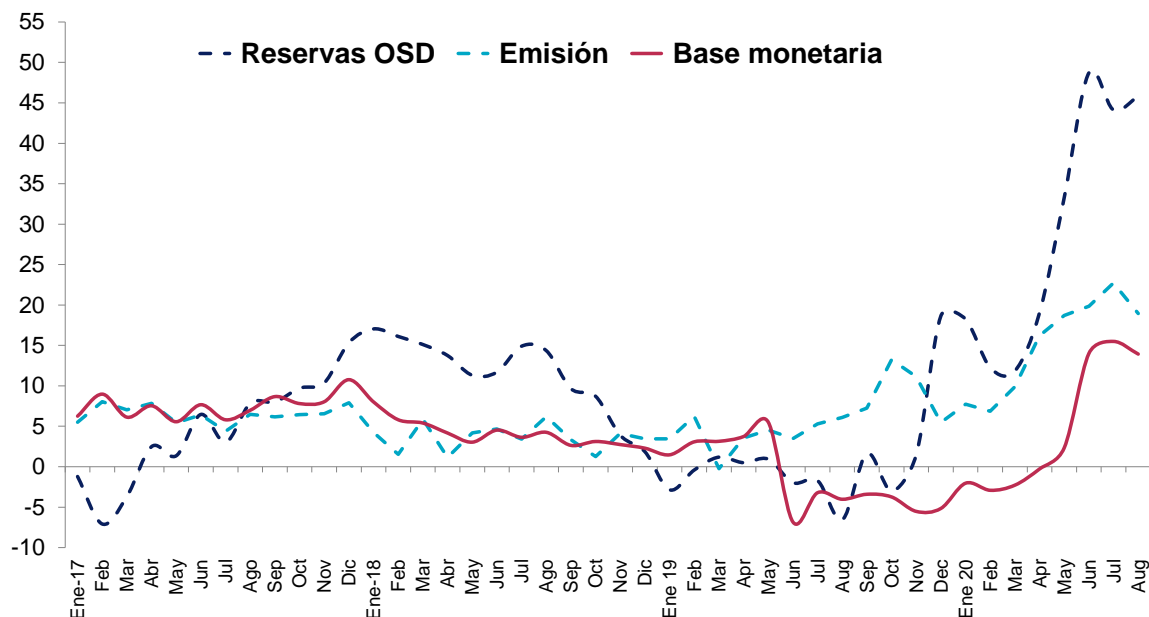

Base monetaria por componentes
Saldos en millones de colones

	Componente interno	Componente externo ^{1/}	Base monetaria (OSD) ^{2/}	Emisión	Reservas de OSD			
					Caja	Depósitos BCCR ^{3/}	DEP ^{4/}	MIL
Ene-18	-1.281.234,5	3.895.791,1	2.614.556,7	1.043.469,2	284.483,7	1.571.087,5	120.949,7	165.198,0
Feb	-1.268.907,6	3.842.862,3	2.573.954,7	989.455,5	252.423,7	1.584.499,2	82.346,4	163.240,0
Mar	-1.488.948,4	4.067.791,9	2.578.843,5	1.057.375,8	301.769,8	1.521.467,8	77.569,6	234.113,0
Abr	-1.291.928,6	3.872.253,7	2.580.325,0	1.013.436,7	284.417,5	1.566.888,3	84.260,6	216.920,0
May	-1.284.844,9	3.818.398,4	2.533.553,5	993.857,4	276.400,5	1.539.696,0	47.993,5	180.716,0
Jun	-1.291.216,5	3.852.762,9	2.561.546,4	1.000.318,2	274.428,4	1.561.228,2	72.638,7	176.841,0
Jul	-1.228.978,3	3.756.807,4	2.527.829,0	994.306,8	272.024,2	1.533.522,2	123.391,2	176.642,0
Ago	-1.173.946,8	3.740.856,4	2.566.909,6	1.004.769,1	281.932,4	1.562.140,5	129.849,5	148.178,0
Set	-1.030.112,0	3.612.521,1	2.582.409,1	1.006.241,3	287.400,2	1.576.167,8	136.506,0	122.727,0
Oct	-785.120,3	3.400.483,1	2.615.362,8	1.007.168,8	291.049,9	1.608.194,0	106.912,1	150.110,0
Nov	-306.702,8	3.165.333,6	2.858.630,9	1.124.549,3	388.818,5	1.734.081,5	69.251,5	78.033,0
Dic	-974.354,8	3.786.871,3	2.812.516,5	1.237.849,2	367.440,2	1.574.667,3	77.394,1	80.593,0
Ene 19	-1.201.129,8	3.854.162,1	2.653.032,3	1.079.477,8	280.219,4	1.573.554,5	114.072,2	112.764,0
Feb	-1.155.615,4	3.808.859,3	2.653.243,9	1.050.990,0	274.604,5	1.602.253,9	138.225,8	58.882,0
Mar	-1.576.589,5	4.236.511,6	2.659.922,1	1.054.813,9	277.768,7	1.605.108,2	132.741,0	144.668,0
Apr	-1.421.228,2	4.097.862,0	2.676.633,9	1.049.564,9	286.649,1	1.627.069,0	102.418,3	147.043,0
May	-1.130.966,2	3.804.361,5	2.673.395,3	1.038.850,8	283.775,0	1.634.544,4	106.741,0	38.879,0
Jun	-1.471.700,2	3.858.228,1	2.386.527,9	1.035.101,2	283.802,8	1.351.426,7	84.621,4	324.132,0
Jul	-1.396.564,3	3.843.142,9	2.446.578,6	1.046.825,7	297.171,0	1.399.753,0	67.847,3	304.593,0
Aug	-1.287.619,9	3.751.243,3	2.463.623,4	1.065.907,1	311.727,0	1.397.716,3	71.179,3	202.236,0
Set	-1.255.572,8	3.750.095,5	2.494.522,8	1.079.000,9	322.088,2	1.415.521,8	75.038,4	344.762,0
Oct	-1.376.988,1	3.894.620,7	2.517.632,6	1.140.372,8	387.117,9	1.377.259,8	73.561,8	252.742,0
Nov	-1.868.843,0	4.569.522,6	2.700.679,7	1.249.928,1	465.248,0	1.450.751,5	73.442,7	314.254,0
Dic	-1.928.297,1	4.595.711,5	2.667.414,4	1.305.460,7	409.330,8	1.361.953,7	83.024,8	637.609,0
Ene 20	-1.980.135,9	4.579.071,4	2.598.935,6	1.162.820,7	307.058,7	1.436.114,9	87.120,8	630.076,0
Feb	-1.932.701,9	4.508.616,2	2.575.914,3	1.123.301,3	289.819,5	1.452.613,0	112.248,5	473.581,0
Mar	-1.987.871,3	4.587.141,3	2.599.270,0	1.159.015,5	289.163,8	1.440.254,5	140.280,7	546.751,0
Apr	-2.077.983,2	4.747.290,8	2.669.307,5	1.219.473,5	293.836,0	1.449.834,0	135.466,4	696.427,0
May	-2.069.669,8	4.805.493,4	2.735.823,6	1.233.185,5	302.812,5	1.502.638,1	136.108,8	809.468,0
Jun	-2.146.168,2	4.867.001,9	2.720.833,7	1.240.570,5	304.348,9	1.480.263,3	152.375,7	1.102.687,0
Jul	-1.945.822,2	4.771.545,6	2.825.723,4	1.284.722,3	323.546,0	1.541.001,0	125.398,2	992.353,0
Ago	-1.800.123,2	4.606.902,6	2.806.779,4	1.267.999,3	310.113,1	1.538.780,0	105.398,2	936.819,0
Set	-2.029.591,9	4.859.303,7	2.829.711,8	1.264.588,8	287.360,9	1.565.123,0	66.142,0	809.337,0
Oct	-1.928.364,0	4.770.325,9	2.841.961,9	1.269.866,8	295.218,3	1.572.095,1	51.646,7	689.376,0

1/ Se utilizó el tipo de cambio referencia de compra de fin de mes y a partir de enero 2020 se valora a tipo de cambio estadístico.

2/ La base monetaria (cobertura OSD) comprende la emisión monetaria y los depósitos que los intermediarios financieros regulados (bancos, cooperativas,

3/ Depósitos en cuenta corriente de las OSD en el BCCR.

4/ El depósito electrónico a plazo (DEP) es un instrumento en colones, emitido por el BCCR (Central Directo).

Fuente: Departamento de Estadística Macroeconómica.

Sociedades de depósito: Liquidez total ^{1/}
Saldos en millones de colones

	M1	Cuasidinerio MN	M2	Cuasidinerio ME	M3
	(1)	(2)	(3)=(1+2)	(4)	(5)= (3+4)
Ene-18	2.840.101,1	10.473.096,5	13.313.197,7	7.134.062,0	20.447.259,7
Feb	2.831.746,3	10.551.852,0	13.383.598,2	7.259.206,3	20.642.804,5
Mar	2.975.830,4	10.436.816,0	13.412.646,4	7.093.953,2	20.506.599,6
Abr	2.960.427,0	10.419.973,3	13.380.400,2	7.279.768,2	20.660.168,4
May	2.806.718,4	10.504.366,6	13.311.085,0	7.407.331,6	20.718.416,6
Jun	2.800.193,8	10.633.367,8	13.433.561,5	7.223.322,9	20.656.884,5
Jul	2.839.778,0	10.657.581,1	13.497.359,1	7.249.162,6	20.746.521,7
Ago	2.806.401,6	10.751.156,7	13.557.558,3	7.245.509,9	20.803.068,3
Set	2.892.716,3	10.747.422,0	13.640.138,3	7.429.753,3	21.069.891,6
Oct	3.041.306,0	10.542.240,6	13.583.546,6	7.716.794,6	21.300.341,2
Nov	2.980.382,4	10.588.198,6	13.568.581,1	7.876.570,7	21.445.151,8
Dic	3.196.375,1	10.547.827,9	13.744.203,0	7.771.250,7	21.515.453,7
Ene 19	3.202.189,4	10.591.603,1	13.793.792,5	7.811.939,4	21.605.731,9
Feb	3.072.130,3	10.710.284,1	13.782.414,4	8.021.484,1	21.803.898,6
Mar	3.149.548,8	10.754.434,7	13.903.983,6	7.832.614,4	21.736.598,0
Apr	3.015.940,2	10.862.469,3	13.878.409,5	7.881.790,3	21.760.199,8
May	2.824.665,3	11.000.808,2	13.825.473,5	7.852.344,6	21.677.818,1
Jun	2.893.048,6	11.150.840,3	14.043.888,9	7.719.681,1	21.763.570,0
Jul	3.025.440,2	11.089.714,1	14.115.154,3	7.603.368,5	21.718.522,8
Aug	3.059.892,9	10.989.943,1	14.049.836,1	7.634.341,4	21.684.177,4
Set	3.182.722,2	10.969.037,5	14.151.759,7	7.648.129,8	21.799.889,6
Oct	3.053.372,8	10.961.581,4	14.014.954,2	7.705.270,2	21.720.224,4
Nov	3.353.747,6	11.006.964,1	14.360.711,7	7.428.824,8	21.789.536,5
Dic	3.721.384,4	11.095.060,1	14.816.444,5	7.577.344,7	22.393.789,2
Ene 20	3.855.959,3	11.078.763,6	14.934.722,9	7.682.313,2	22.617.036,1
Feb	3.925.895,1	11.114.591,7	15.040.486,8	7.772.275,7	22.812.762,5
Mar	4.161.975,9	10.917.608,8	15.079.584,7	8.175.107,2	23.254.691,8
Apr	4.533.324,5	10.967.923,2	15.501.247,7	8.092.088,2	23.593.336,0
May	4.690.570,6	11.060.788,7	15.751.359,3	8.328.423,6	24.079.782,9
Jun	4.962.878,6	11.143.413,9	16.106.292,5	8.363.492,3	24.469.784,8
Jul	5.081.333,9	11.236.504,0	16.317.837,8	8.498.760,8	24.816.598,7
Ago	5.121.386,4	11.360.157,1	16.481.543,5	8.693.178,9	25.174.722,4
Set	5.124.938,0	11.018.662,5	16.143.600,5	8.601.520,5	24.745.121,1
Oct	5.127.407,9	10.948.010,7	16.075.418,6	8.648.836,9	24.724.255,5

1/ Cifras preliminares de otras sociedades de depósito (OSD) ago-20, set-20 y oct-20.
Fuente: Departamento de Estadística Macroeconómica.

Sociedades de depósito: Liquidez total^{1/} - Tasas de variación (%) -

**Medio circulante (M1)
Variación interanual (%)**

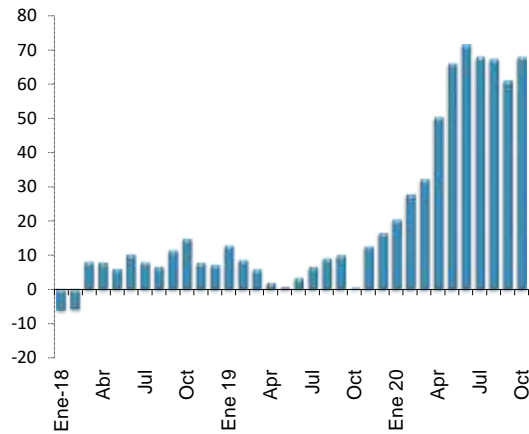

**M2 2/
Variación interanual (%)**

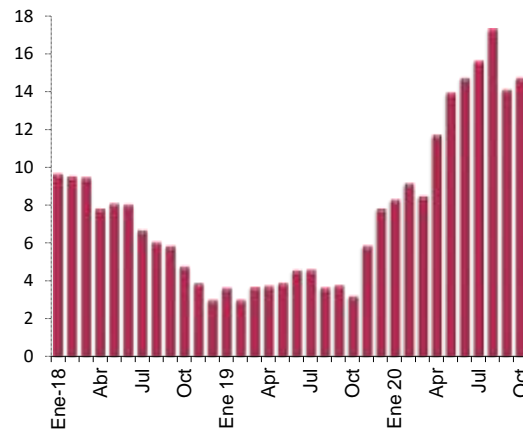

**M3 3/
Variación interanual (%)**

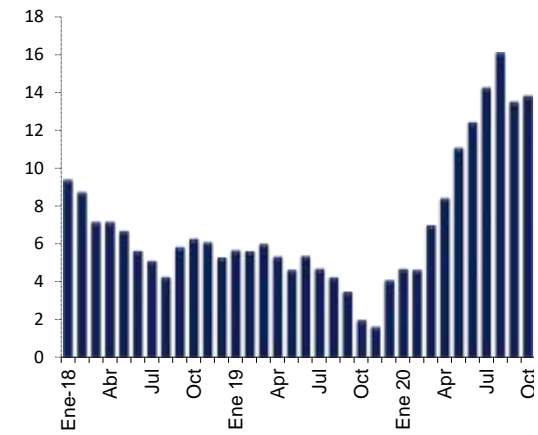

**M1
Variación acumulada (%)**

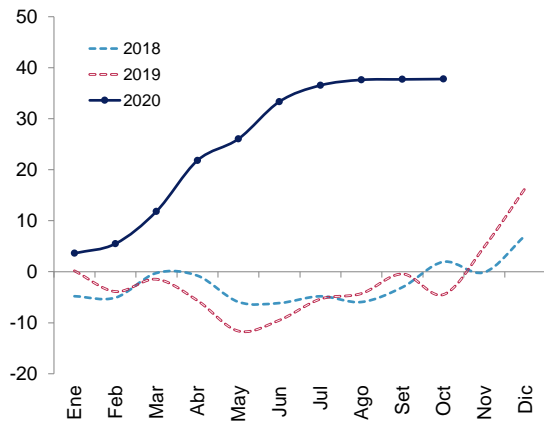

**M2
Variación acumulada (%)**

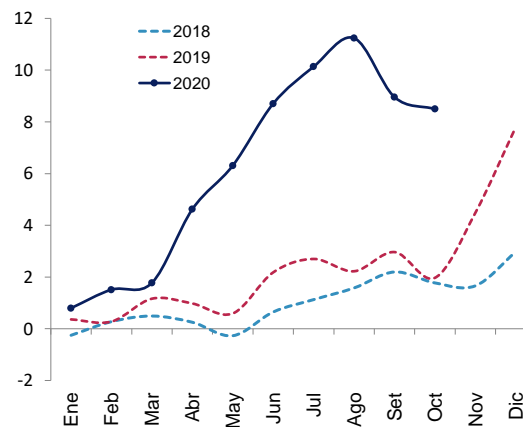

**M3
Variación acumulada (%)**

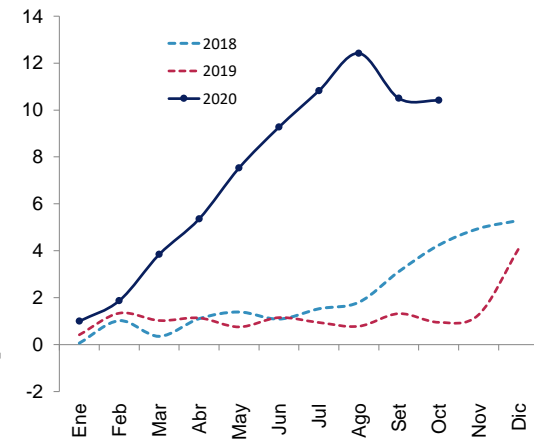

1/ Cifras preliminares de otras sociedades de depósito (OSD) ago-20, set-20 y oct-20.

2/ M2 = M1 (Numerario en poder del público + depósitos cuenta corriente moneda nacional) + cuasidinero en moneda nacional

3/ M3 = M2 + cuasidinero en moneda extranjera

Fuente: Departamento de Estadística Macroeconómica.

Riqueza financiera del sector privado ^{1/}
- Millones de colones y tasa de variación (%) -

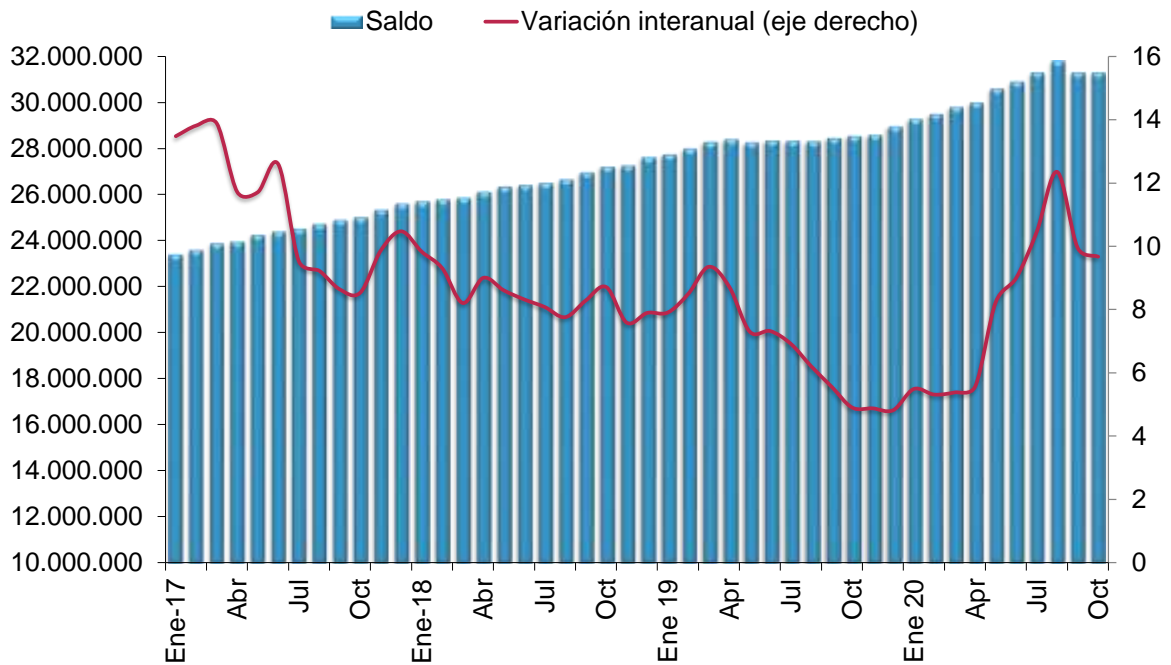

Riqueza financiera del sector privado
- tasa de variación acumulada (%) -

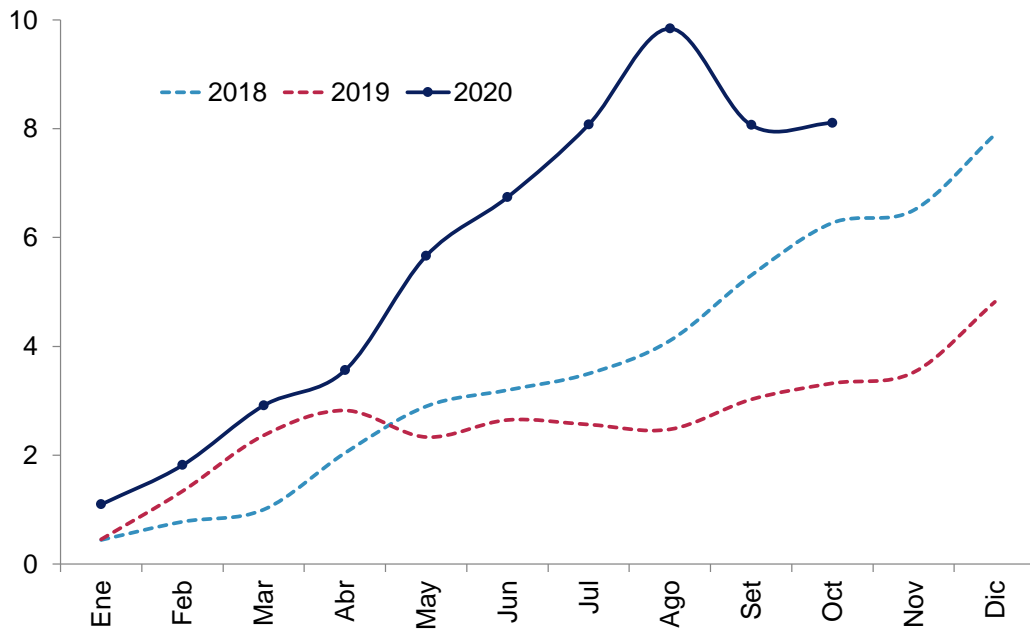

1/ Cifras preliminares de otras sociedades de depósito (OSD) ago-20, set-20 y oct-20.
 Fuente: Departamento de Estadística Macroeconómica.

Componentes de la riqueza financiera del sector privado ^{1/}
Saldos en millones de colones ^{2/}

	NPP	Depósitos bancarios	BEM	DEP ^{3/}	Títulos de propiedad	Total
Ene-18	758.985,5	18.962.326,4	735.138,6	10.792,5	5.255.027,1	25.722.270,1
Feb	737.031,8	19.050.993,8	716.260,1	11.438,2	5.291.991,5	25.807.715,3
Mar	755.606,0	18.902.029,1	660.077,9	17.493,8	5.529.686,5	25.864.893,2
Abr	729.019,2	19.134.106,6	731.478,1	18.385,6	5.518.175,5	26.131.165,0
May	717.456,9	19.293.515,1	710.623,8	19.762,3	5.609.639,8	26.350.998,0
Jun	725.889,8	19.255.681,8	783.976,9	16.340,6	5.645.506,0	26.427.395,0
Jul	722.282,6	19.310.698,8	761.265,9	16.687,2	5.693.835,5	26.504.769,9
Ago	722.836,7	19.370.363,2	755.667,6	16.564,9	5.794.728,9	26.660.161,3
Set	718.841,1	19.624.351,2	732.520,2	18.141,5	5.873.485,6	26.967.339,6
Oct	716.118,9	19.784.639,6	743.283,1	17.784,3	5.952.609,2	27.214.435,2
Nov	735.730,8	19.978.803,8	739.943,4	20.268,5	5.799.370,9	27.274.117,5
Dic	870.409,0	19.914.912,4	704.835,5	24.024,4	6.116.053,7	27.630.235,1
Ene 19	799.258,3	20.041.702,3	696.957,2	27.344,7	6.190.260,3	27.755.522,9
Feb	776.385,5	20.232.922,2	698.905,4	28.534,5	6.263.025,7	27.999.773,3
Mar	777.045,2	20.159.466,3	653.766,7	27.997,2	6.665.143,1	28.283.418,4
Apr	762.915,7	20.095.836,9	660.952,3	28.860,6	6.861.411,5	28.409.977,1
May	755.075,8	20.094.623,8	671.329,6	29.287,1	6.724.685,6	28.275.001,9
Jun	751.298,5	20.122.488,7	682.799,5	27.493,1	6.777.616,9	28.361.696,7
Jul	749.654,7	19.938.162,5	671.513,4	25.968,9	6.953.148,0	28.338.447,6
Aug	754.180,1	19.821.876,8	724.512,3	24.427,4	6.989.269,1	28.314.265,7
Set	756.912,7	19.830.214,3	669.555,0	22.480,0	7.186.839,5	28.466.001,5
Oct	753.254,9	19.744.520,3	676.942,4	22.387,9	7.350.964,3	28.548.069,8
Nov	784.680,1	19.912.369,1	627.060,9	18.233,6	7.261.574,6	28.603.918,2
Dic	896.129,9	20.274.214,3	633.229,0	16.255,6	7.141.631,4	28.961.460,2
Ene 20	847.915,7	20.681.048,2	657.791,9	13.811,7	7.077.898,7	29.278.466,2
Feb	833.481,8	20.784.203,9	646.522,2	13.806,4	7.209.046,5	29.487.060,7
Mar	869.851,7	21.003.563,3	638.122,1	12.037,9	7.281.392,3	29.804.967,3
Apr	908.002,6	21.252.406,1	599.999,1	12.064,4	7.219.141,0	29.991.613,3
May	930.373,0	21.758.615,8	589.751,8	11.159,2	7.311.248,5	30.601.148,3
Jun	936.221,6	22.041.927,7	574.367,2	10.474,1	7.350.396,3	30.913.386,9
Jul	961.176,4	22.333.888,2	549.377,4	10.332,3	7.445.172,5	31.299.946,8
Ago	957.886,3	22.688.489,0	548.058,5	8.486,3	7.608.467,0	31.811.387,0
Set	977.228,0	22.199.618,6	565.733,4	8.773,6	7.546.694,4	31.298.048,0
Oct	974.648,5	22.185.119,4	554.732,7	8.206,6	7.586.379,4	31.309.086,6

1/ Cifras preliminares de otras sociedades de depósito (OSD) ago-20, set-20 y oct-20.

2/ La moneda extranjera está valorada al tipo de cambio referencia de compra de fin de mes y a partir de enero 2020 se valora a tipo de cambio estadístico.

3/ El depósito electrónico a plazo (DEP) es un instrumento en colones, emitido por el BCCR (CD).

Fuente: Departamento de Estadística Macroeconómica.

Componentes de la riqueza financiera del sector privado

Participación relativa

Octubre-2018

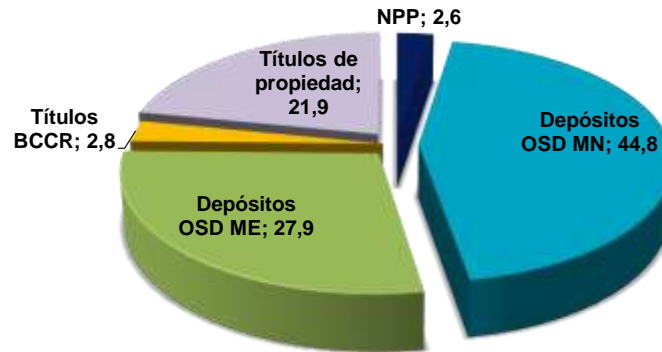

Octubre-2019

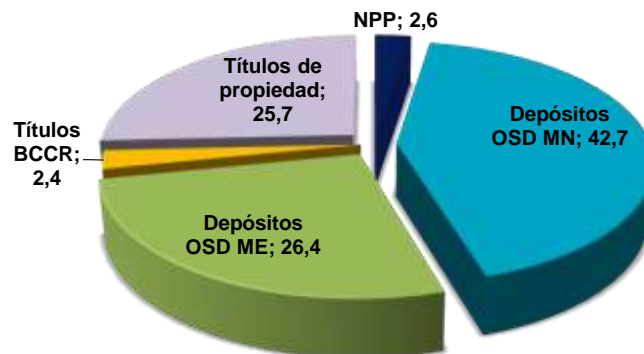

Octubre-2020 ^{1/}

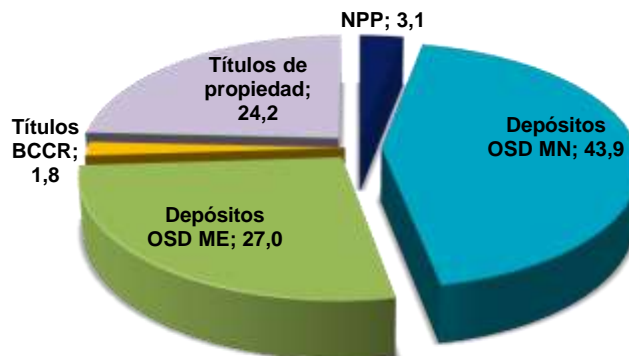

1/ Cifras preliminares de otras sociedades de depósito (OSD).
Fuente: Departamento de Estadística Macroeconómica.

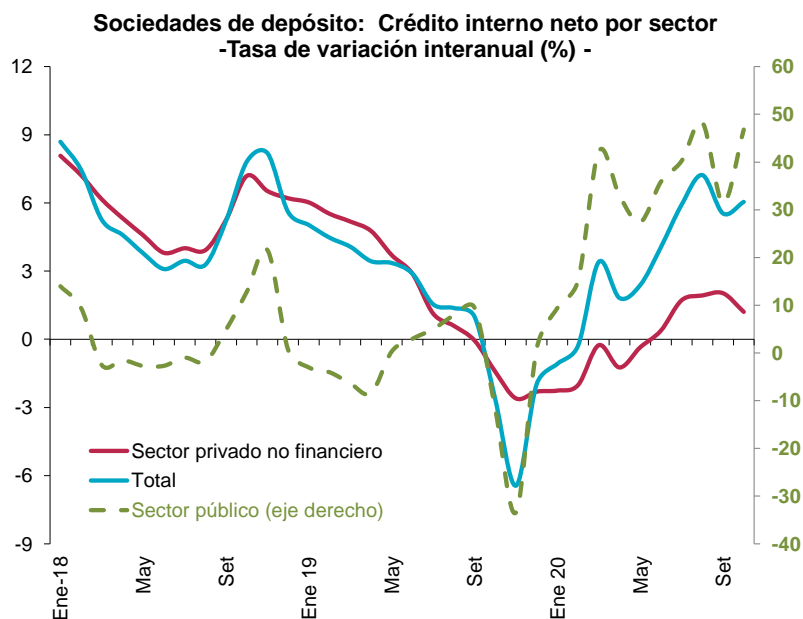

Mes	Sector público	Sector privado no financiero	Total
Ene-18	2.455.771,4	19.969.333,2	22.425.104,6
Feb	2.465.496,1	19.980.565,0	22.446.061,1
Mar	2.115.916,8	19.940.339,5	22.056.256,2
Abr	2.243.422,3	19.977.255,2	22.220.677,6
May	2.266.677,7	20.053.315,4	22.319.993,1
Jun	2.323.408,9	20.120.408,5	22.443.817,3
Jul	2.388.335,8	20.229.377,7	22.617.713,5
Ago	2.452.757,8	20.385.263,7	22.838.021,5
Set	2.563.270,2	20.666.030,3	23.229.300,6
Oct	2.798.822,3	21.091.530,1	23.890.352,3
Nov	3.006.626,0	21.112.272,9	24.118.898,9
Dic	2.466.332,2	21.194.434,3	23.660.766,5
Ene 19	2.380.896,1	21.171.660,9	23.552.557,0
Feb	2.365.739,8	21.083.835,5	23.449.575,3
Mar	1.980.965,0	20.973.441,9	22.954.406,9
Apr	2.054.327,3	20.929.777,1	22.984.104,4
May	2.273.590,4	20.796.024,9	23.069.615,3
Jun	2.392.067,7	20.700.592,4	23.092.660,1
Jul	2.507.681,3	20.458.445,2	22.966.126,6
Aug	2.645.557,9	20.506.375,5	23.151.933,3
Set	2.805.386,2	20.654.718,7	23.460.104,8
Oct	2.469.170,0	20.791.147,1	23.260.317,1
Nov	2.002.048,3	20.563.158,6	22.565.206,9
Dic	2.487.572,9	20.706.227,0	23.193.799,9
Ene 20	2.605.042,4	20.693.605,1	23.298.647,5
Feb	2.724.185,6	20.659.403,5	23.383.589,0
Mar	2.817.142,0	20.918.930,3	23.736.072,3
Apr	2.731.440,5	20.670.369,1	23.401.809,7
May	2.896.510,9	20.722.863,1	23.619.374,0
Jun	3.249.533,0	20.779.526,4	24.029.059,4
Jul	3.516.183,8	20.809.795,9	24.325.979,7
Ago	3.923.133,5	20.901.647,0	24.824.780,5
Set	3.685.948,5	21.073.293,2	24.759.241,6
Oct	3.624.567,9	21.041.888,6	24.666.456,6

1/ Cifras preliminares de otras sociedades de depósito (OSD) ago-20, set-20 y oct-20.

Fuente: Departamento de Estadística Macroeconómica.

Otras sociedades de depósito: Origen y aplicación de recursos
En millones de colones y participación porcentual

	Julio 2019				Julio 2020			
	Origen	%	Aplicación	%	Origen	%	Aplicación	%
Captación								
- En moneda nacional	416.627	24,4			1.436.174	54,6		
- En moneda extranjera			167.588	9,8	935.707	35,6		
Crédito								
- Al sector público	7.387	0,4			9.976	0,4		
- Al sector privado								
- En moneda nacional			129.389	7,6	58.182	2,2		
- En moneda extranjera	721.038	42,3					161.751	6,1
- Al exterior	12.805	0,8					3.251	0,1
- Del BCCR			284.620	16,7			1.297	0,0
Títulos valores								
- Fiscales								
- En moneda nacional			92.202	5,4			641.411	24,4
- En moneda extranjera			28.109	1,6			85.671	3,3
- En instituciones públicas	7.762	0,5					19.007	0,7
- En el exterior	17.805	1,0					425.608	16,2
- Municipalidades							1,7	0,0
- BEM			11.331	0,7	74.476	2,8		
- DEP ¢	9.547	0,6					42.373,4	1,6
- DEP \$	363	0,0						
Caja y bancos								
- Depósitos por EML	347.686	20,4					248.940	9,5
- Caja	62.769	3,7			69.241	2,6		
Pasivos externos								
- Corto plazo			281.125	16,5			181.368	6,9
- Mediano y largo plazo			400.355	23,5			2.164	0,1
Capital y reservas	102.808	6,0			45.121	1,7		
Subtotal	1.706.597	100,0	1.394.718	81,7	2.628.877	99,9	1.812.842	68,9
- Recompras								
- Participaciones fondos de inversión del mercado de dinero			83.495	4,9			241.618	9,2
- Otras cuentas v comisiones por pagar							50.887	1,9
- Participaciones fondos de inversión distintos de mercado de dinero					1.491	0,1		
- Recompras ML							401.337	15,3
- Obligaciones por operaciones diferidas de liquidez							8.873	0,3
- Participaciones sobre la utilidad o excedentes por pagar							23.363	0,9
- Operaciones pendientes de imputación							44.102	1,7
Otros activos netos			228.384	13,4			47.346	1,8
Total	1.706.597	100,0	1.706.597	100,0	2.630.367	100,0	2.630.367	100,0

Fuente: Departamento de Estadística Macroeconómica, BCCR.

OSD: Crédito al sector privado por actividad económica
Participación relativa

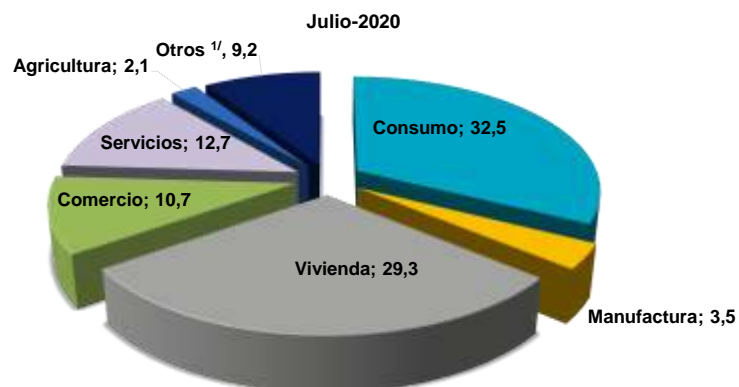
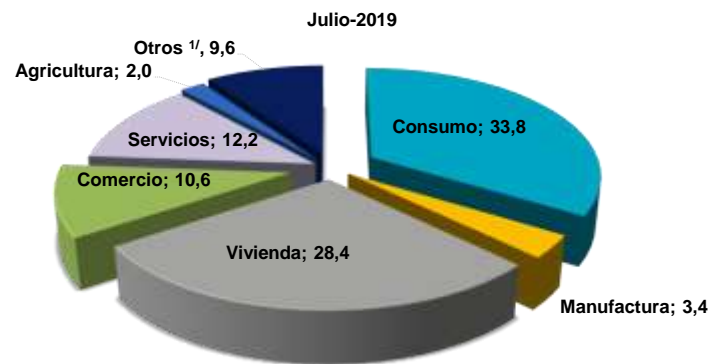
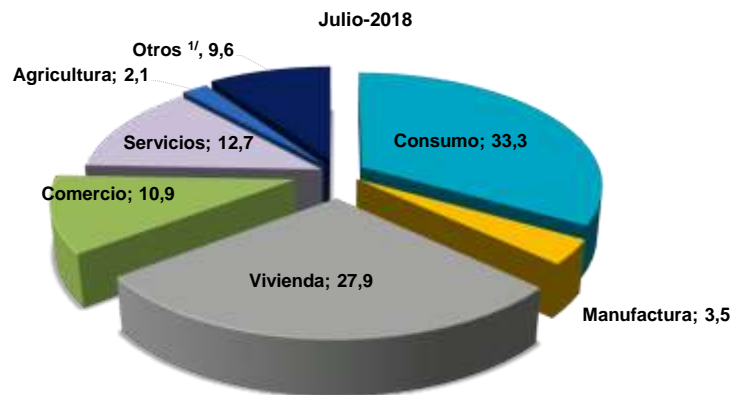

	Variaciones interanuales			Participaciones relativas		
	Jul-18	Jul-19	Jul-20	Jul-18	Jul-19	Jul-20
Total	4,0	1,1	1,7	100,0	100,0	100,0
Consumo	7,7	2,7	-2,4	33,3	33,8	32,5
Manufactura	-3,1	-2,1	5,2	3,5	3,4	3,5
Vivienda	5,0	2,9	5,1	27,9	28,4	29,3
Comercio	-0,5	-1,6	2,7	10,9	10,6	10,7
Servicios	0,7	-3,0	6,0	12,7	12,2	12,7
Agricultura	0,7	-2,7	7,3	2,1	2,0	2,1
Otros ^{1/}	2,1	1,4	-2,7	9,6	9,6	9,2

^{1/} Incluye ganadería, pesca, construcción, turismo, transporte y otras actividades.
Fuente: Departamento de Estadística Macroeconómica.

4.2 Mercados de negociación

En setiembre de 2020, la coyuntura económica global continuó afectada por la incertidumbre asociada a los efectos directos e indirectos de la pandemia, los efectos a corto y mediano plazo de las normas de confinamiento en los diferentes países, el rebrote del COVID-19 en Europa y la proximidad de las elecciones en Estados Unidos (EUA).

A nivel local la situación se ha tornado más incierta, porque aunado a la contracción de la actividad económica, no existe acuerdo entre los distintos sectores económicos sobre las medidas estructurales para corregir el desequilibrio de las finanzas públicas, lo que ha derivado en manifestaciones sociales de distinto tipo. Esta situación se ha manifestado en una preferencia de los agentes económicos por mantener su ahorro en instrumentos altamente líquidos.

Al finalizar setiembre, el Sistema Financiero (SF) presentó disponibilidad suficiente de recursos en moneda nacional, para atender un eventual incremento en la demanda por liquidez (aunque en un monto menor al observado en los tres meses previos). El Mercado Integrado de Liquidez (MIL) en colones registró este mes un volumen total de negociación de $\text{¢}18,1$ billones¹ y el promedio diario mensual disminuyó 9,1% con respecto al de agosto. La disponibilidad de recursos en el SF se manifestó en una posición deudora neta promedio del BCCR en el MIL de $\text{¢}795$ mil millones, monto concentrado en subastas contractivas.

En el MIL dólares, el volumen de negociación fue el mayor del año, por una mayor demanda de recursos por parte de la banca privada y puestos de bolsa, principalmente. El monto total negociado en setiembre fue de *USD* 1.370 millones y los bancos privados aportaron el 86% de los fondos. En el caso del BCCR, este fue el mes de mayor inyección de divisas, para un total de *USD* 76 millones mayoritariamente en plazos de 1 día y en menor grado entre 15 y 30 días, estos recursos fueron absorbidos por algunos bancos privados para gestión propia de liquidez, así como también para atender vencimientos de algunas operaciones renovables hasta finales del mes.

La colocación de instrumentos en colones se concentró en el Ministerio de Hacienda (MH) y se realizó por medio de Tesoro Directo y subastas. Así, el MH captó $\text{¢}642$ mil millones mientras el BCCR captó $\text{¢}47$ mil millones en el mercado primario y efectuó compras por $\text{¢}6.230$ millones en el secundario. En dólares, el MH captó *USD* 12 millones a plazos menores a los 270 días. A su vez, el MH presentó vencimientos por $\text{¢}524$ mil millones y *USD* 14 millones y en el caso del BCCR los vencimientos fueron cercanos a los $\text{¢}45$ mil millones.

En las transacciones bursátiles de la Bolsa Nacional de Valores (BNV), el volumen negociado durante el mes fue cercano a $\text{¢}1,2$ billones. En particular, en mercado primario y secundario hubo mayor concentración de las operaciones en títulos del sector público y en moneda nacional.

¹ Del total de recursos negociados en el MIL los bancos públicos suministraron el 68% (excluyen las facilidades permanentes de depósito mayores a 1 día de aquellas entidades sujetas a la reserva de liquidez).

MONTOS COLOCADOS POR BCCR Y MINISTERIO DE HACIENDA
Millones de colones y porcentajes

	Total ^{1/}	BCCR	MH	Distribución porcentual de colocación total según plazo de vencimiento en días ^{2/}					
				1-179	180-269	270-359	360-1079	1080-1799	Más 1800
Mar 19	641.670,9	36.972,9	604.698,0	62,2	2,1	6,0	9,0	8,8	11,9
Jun	540.354,6	44.863,8	495.490,8	52,9	0,0	1,6	8,7	20,1	16,6
Set	482.086,2	78.615,2	403.471,0	28,4	0,2	6,0	14,5	11,2	39,6
Dic	325.638,1	14.964,3	310.673,8	13,1	20,9	10,6	7,4	21,4	26,5
Mar 20	463.755,7	52.561,2	411.194,5	24,5	4,6	9,6	17,0	24,9	19,4
Jun	314.660,1	-166,9	314.827,0	62,9	1,2	2,6	10,2	17,4	5,7
Set	689.393,9	47.232,6	642.161,3	27,9	0,2	6,3	19,7	4,4	41,4

^{1/} Monto transado bruto, incluye: subasta, ventanilla, contratos de colocación, mercado secundario, canjes, subasta inversa, colocación directa y tesoro directo

^{2/} Relación entre el monto colocado según plazo de vencimiento con respecto al total, exceptuando los montos por canjes y subasta inversa.

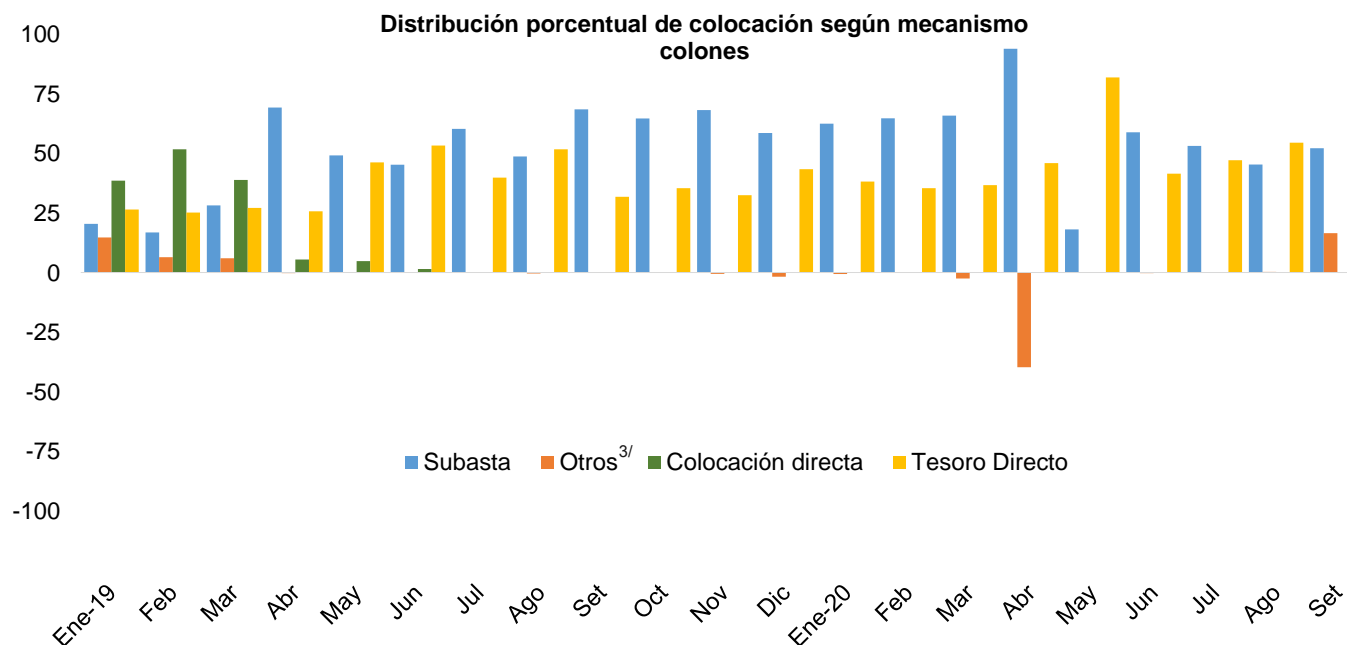

^{3/} En el rubro otros incluye: canje, mercado secundario, subasta inversa y ventanilla. Los porcentajes son con respecto a los montos netos colocados; por lo tanto pueden haber datos negativos.

Fuente: Departamento de Estadística Macroeconómica, BCCR.

MONTOS COLOCADOS MINISTERIO DE HACIENDA
Millones de *USD* y porcentajes

	Total MH ^{1/}	Total Colocado	Distribución porcentual de colocación total según plazo de vencimiento en días ^{2/}					
			1-179	180-269	270-359	360-1079	1080-1799	Más 1800
Mar-19	1.141,49	1.139,15	8,32	0,09	0,14	0,45	24,33	66,67
Jun	25,67	25,65	97,74	0,00	0,00	1,21	1,01	0,04
Set	79,29	79,29	99,65	0,31	0,00	0,03	0,00	0,00
Dic	21,90	21,90	0,67	7,75	24,60	43,57	0,00	23,41
Mar-20	-2,87	14,50	0,00	71,54	0,00	28,46	0,00	0,00
Jun	0,59	0,59	100,00	0,00	0,00	0,00	0,00	0,00
Set	13,16	12,11	54,69	43,61	0,00	0,00	1,69	0,00

1/ Monto transado bruto, incluye: subasta, ventanilla, contratos de colocación, canjes, subasta inversa, colocación directa y tesoro directo.

2/ Relación entre el monto colocado según plazo de vencimiento con respecto al total exceptuando los montos por canjes y subasta inversa.

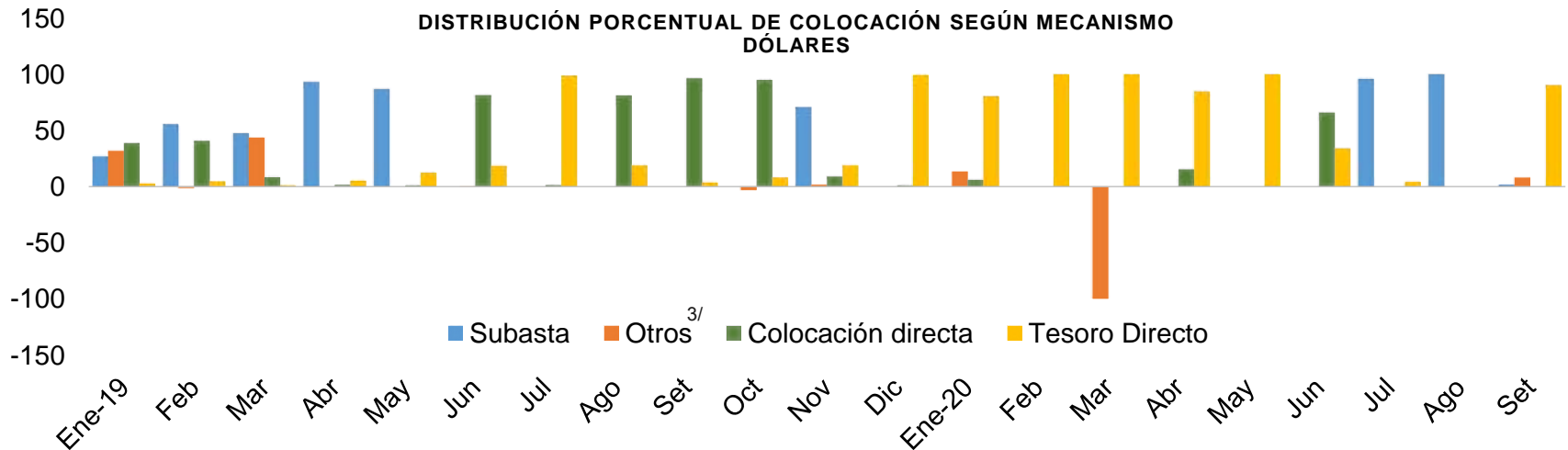

3/ En el rubro otros incluye: canje, mercado secundario, subasta inversa y ventanilla. Los porcentajes son con respecto a los montos colocados netos; por lo tanto puede haber datos "negativos" debido a que hay más montos negociados como compra.

Fuente: Departamento de Estadística Macroeconómica, BCCR.

BANCO CENTRAL DE COSTA RICA
Operaciones en mercados primario y secundario 2019-2020 ^{1/}

Período ^{2/}	Mercado Primario						Mercado Secundario	
	Cero Cupón			Tasa fija y variable			Tasa (%)	Monto (millones colones) ^{3/}
	Plazo (días)	Tasa (%)	Monto asignado (millones)	Plazo (días)	Tasa (%)	Monto asignado (millones colones) ^{3/}		
2019								
Marzo								
Del 11 al 15	227	7,86	8.715	765	8,99	29.216		
Junio								
Del 17 al 21	131	6,90	9.755	669	8,40	35.557		
Setiembre								
Del 2 al 6							5,04	2
Del 9 al 13	228	5,30	849	766	7,29	63.296		
	304	5,78	18.507					
Del 16 al 20							5,01	285
							3,89	103
Del 23 al 30							4,99	55
							3,67	50
							4,90	7
Diciembre								
							3,24	311
							4,42	289
Del 2 al 6							3,18	10
							4,14	244
							3,27	566
							4,43	317
							3,24	330
							3,70	209
							4,23	288
Del 9 al 13							3,89	684
							3,04	519
							3,95	343
							3,96	293
							3,57	72
							3,87	333
Del 16 al 20							3,16	309
							3,62	245
							4,10	291
							3,94	278
2020								
Marzo								
Del 9 al 13	124	2,12	496	661	4,90	64.580	2,77	62
							2,30	206
Del 16 al 20							3,21	1.877
							2,40	14
							3,42	1.902
							2,38	184
							3,37	328
							6,30	322
Del 23 al 27							1,86	309
							4,92	297
							2,78	543
							1,27	304
Del 30 al 31							2,70	3.103
							2,70	2.228
							2,69	2.069
Junio								
Del 15 al 19							1,50	171
Setiembre								
Del 7 al 11	229	1,89	69	767	2,66	54.479	2,00	285
							2,00	2.385
Del 21 al 25							1,71	3.040
							1,66	520

^{1/} En el mercado primario se registran únicamente operaciones de venta y las registradas en mercado secundario corresponden a operaciones de compra.

^{2/} Período corresponde a las fechas de negociación de las operaciones.

^{3/} Los montos corresponden a valor transado neto.

Fuente: Departamento de Estadística Macroeconómica, BCCR.

MERCADO INTEGRADO DE LIQUIDEZ (MIL)

Monto Transado en moneda nacional

Millones de colones

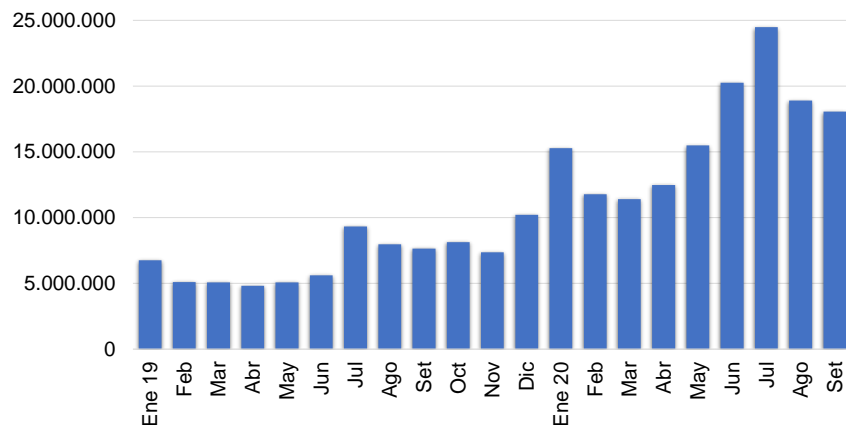

Monto Transado en moneda extranjera

Millones de USD

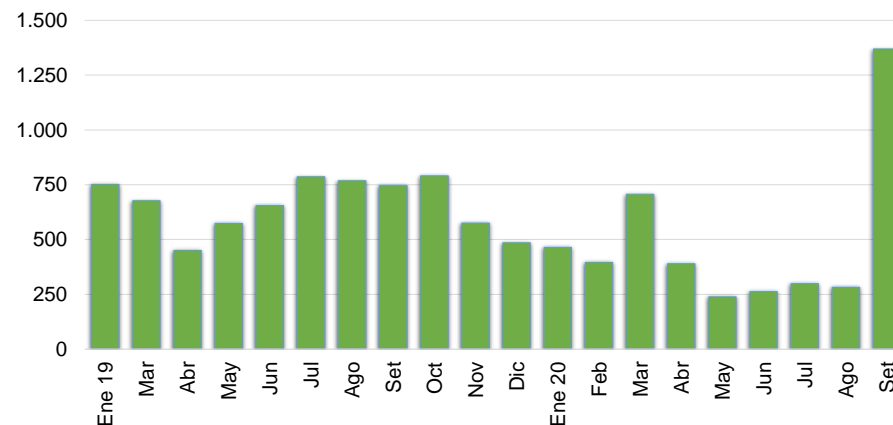

Negociaciones en colones

Millones de colones, porcentajes y número de días

Negociaciones en moneda extranjera

Miles de USD, porcentajes y número de días

	Cantidad Operaciones	Tasa Mínima	Tasa Promedio	Tasa Máxima	Plazo Promedio	Monto Transado	Cantidad Operaciones	Tasa Mínima	Tasa Promedio	Tasa Máxima	Plazo Promedio	Monto Transado
2019												
MAR	1.342	4,00	5,54	6,80	2,90	5.081.796	329	0,05	1,18	5,00	7,15	678
JUN	1.366	3,50	4,75	6,35	2,87	5.606.640	366	0,01	1,18	5,00	5,92	655
SET	1.728	1,00	3,77	5,00	2,13	7.645.393	436	0,10	1,40	3,50	3,84	746
DIC	1.280	1,75	2,88	7,25	2,52	10.210.118	280	0,05	0,90	3,60	3,62	486
2020												
MAR	1.313	0,01	1,63	3,00	2,68	11.397.735	372	0,10	1,29	3,85	7,15	706
JUN	1.583	0,01	0,97	2,50	2,64	20.252.383	223	0,01	0,52	1,90	11,44	263
SET	1.151	0,01	0,73	1,50	3,34	18.051.666	486	0,10	0,75	2,50	5,95	1.370

Nota: La tasa promedio y el plazo promedio se ponderaron con el volumen transado.

Fuente: Bolsa Nacional de Valores, División de Servicios Financieros y Departamento de Estadística Macroeconómica.

TRANSACCIONES BURSÁTILES EN LA BOLSA NACIONAL DE VALORES

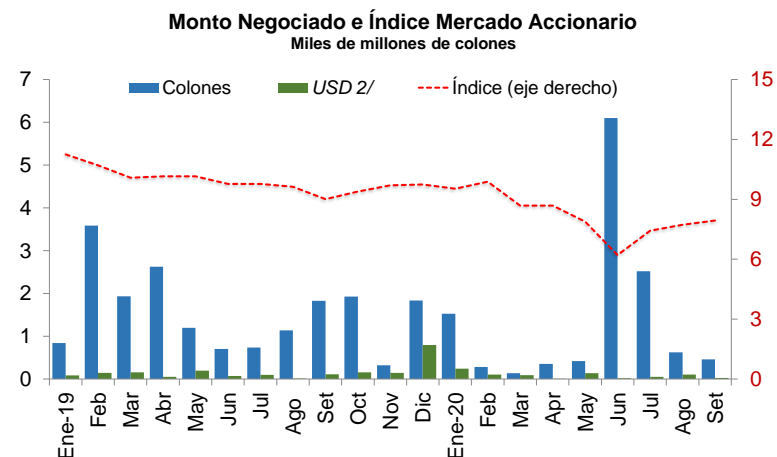
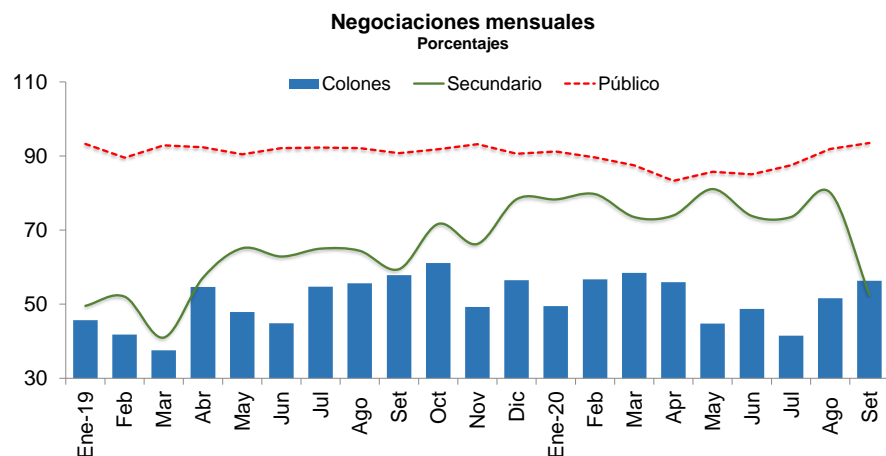

VALOR TRANSADO ^{1/}
Miles de millones de colones y porcentajes

	Total	Primario	Secundario	Liquidez	Público	Privado	Colones	USD
	Colones	Porcentajes						
2019								
MAR	2.103,4	35,8	41,0	23,2	92,9	7,1	37,6	62,4
JUN	1.824,0	11,5	62,9	25,6	92,1	7,9	44,9	55,1
SET	1.498,8	10,6	59,4	30,0	90,8	9,2	57,9	42,1
DIC	985,6	7,2	78,3	14,5	90,6	9,4	56,5	43,5
2020								
MAR	1.514,6	9,7	73,5	16,8	87,5	12,5	58,5	41,5
JUN	1.009,9	18,7	73,8	7,5	85,1	14,9	48,8	51,2
SET	1.242,9	40,4	52,6	7,1	93,5	6,5	56,3	43,7

VALOR TRANSADO E ÍNDICE MERCADO ACCIONARIO
Miles de millones de colones

	Total	Colones	USD ^{2/}	Índice (eje derecho)
	2019			
MAR	2,09	1,93	0,15	10,1
JUN	0,77	0,70	0,07	9,8
SET	1,94	1,83	0,11	9,0
DIC	2,63	1,84	0,80	9,7
2020				
MAR	0,23	0,14	0,09	8,7
JUN	6,12	6,10	0,02	6,2
SET	0,46	0,43	0,03	7,9

^{1/}Corresponde a las transacciones "a hoy" que representa únicamente el principal que se liquida en la primera operación.

^{2/} Expresado en colones al tipo de cambio de la negociación

Fuente: Bolsa Nacional de Valores .

Nota técnica

Índice Accionario de la Bolsa Nacional de Valores

En el Informe Mensual se incorpora el Índice Accionario de la Bolsa Nacional de Valores (BNV). Este índice trata de aproximar la evolución del mercado accionario mediante la variación de los precios de las acciones inscritas en bolsa.

Se define como: $I_t = \frac{\sum P_{it} * \Theta_{it}}{\sum P_{it-1} * \Theta_{it-1}}$ donde:

P_{it} = Precio promedio de la acción i en el día t.

Θ_{it} = Ponderador de la acción i en el día t = $F_i * R_i * AC_i$

F_i = Frecuencia de cotización de la acción i

R_i = Rotación diaria promedio de la acción i.

AC_i = Acciones en circulación de la acción i.

Este índice incluye las acciones de todas las empresas inscritas en la Bolsa Nacional de Valores. La variación del precio de las acciones se pondera por la importancia relativa de las diferentes acciones participantes en el mercado, en términos de la frecuencia de negociaciones y los porcentajes en circulación negociados a través de la bolsa.

En la forma en que ha sido estructurado, el índice pretende medir el incremento aproximado en la riqueza de un inversionista que mantiene una cartera compuesta por las acciones de mayor movimiento en el mercado, en términos de la frecuencia de negociación y la cantidad de acciones negociadas con respecto al total de acciones en circulación. De acuerdo con ello, el índice le otorga una mayor importancia relativa a las negociaciones de acciones de aquellas compañías cuya presencia en el mercado es más amplia.

Los ponderadores determinan la importancia relativa que se le otorga a cada acción. Estos toman en cuenta, principalmente, la frecuencia con que se negocian las acciones y la cantidad de acciones transadas en relación con el total de acciones en circulación de cada empresa.

Con ello se pretende expresar en el índice el desenvolvimiento regular del mercado y el comportamiento de los precios que ahí se definen, minimizando los efectos transitorios que puedan ocurrir, por situaciones "anormales" en el mercado, como las negociaciones fuertes de acciones que no se transan frecuentemente. Además, se trata de evitar alteraciones en el índice por problemas de estacionalidad.

¿Cómo se interpreta el índice?

El índice accionario muestra las variaciones en el nivel agregado (BNV) del precio de las acciones, por lo cual constituye un parámetro importante para evaluar el desarrollo del mercado accionario y el desempeño de las empresas incluidas en el índice. Las variaciones porcentuales entre períodos refleja la tendencia del mercado.

Por ejemplo, el valor del índice de la BNV al finalizar 1996 fue de 1.439,0 y en 1997 cerró en 1.695,0, lo que significó un incremento de 18% en el índice. Esto representa la ganancia promedio de los inversionistas por concepto de crecimiento en los precios de sus acciones.

4.3 Tasas de interés

En setiembre de 2020, se cumplen dos trimestres con los efectos adversos de la pandemia en la economía nacional, afectando directa e indirectamente las principales actividades económicas, lo que ha repercutido en un aumento del desempleo y la pobreza. En este contexto, el BCCR mantiene una política monetaria expansiva y contracíclica para atenuar los efectos negativos de la crisis económica.

Así, en setiembre la Junta Directiva decidió mantener la Tasa de Política Monetaria (TPM) en 0,75% (150 puntos base -p.b.- de reducción desde el 16 de marzo de 2020), con el objetivo de que la transmisión hacia las tasas de interés del Sistema Financiero (SF) pueda mejorar las condiciones crediticias, tanto para las nuevas colocaciones como para las readecuaciones de créditos vigentes, en apoyo las empresas y familias y como mecanismo de impulsar la reactivación económica. El proceso de transmisión hacia las tasas de interés pasivas y activas del SF, ha sido más efectiva y simétrica en su tendencia para los diferentes plazos y actividades, respectivamente.

Por tipo de moneda, la Tasa Activa Negociada (TAN)¹ y la Tasa Pasiva Negociada (TPN)², en colones del SF³, disminuyeron 312 p.b. y 134 p.b., en ese orden, desde marzo pasado. En el caso de la TAN, el mayor ajuste a la baja se observó en las operaciones de consumo personal (con y sin tarjetas), así como en servicios y turismo; mientras que en la TPN, se presentaron mayores reducciones en plazos inferiores a 270 días (principales tramos temporales de mayor concentración de las captaciones). En dólares, la TAN fue 6,36% y la TPN 2,84%, niveles menores a los observados hace un año en (7,18% y 3,25%, respectivamente).

En el Mercado Integrado de Liquidez (MIL) en colones, se mantuvo el exceso de liquidez en colones por parte de los intermediarios, lo que se reflejó en un menor costo de los recursos (0,73% contra 3,77% registrada en setiembre de 2019); mientras que en dólares, el costo promedio de los recursos se ubicó en 0,75% (1,40% un año antes).

La Tasa Básica Pasiva (TBP) a finales de setiembre fue 3,45% (1,46% en términos reales) para una disminución de 20 p.b. respecto al cierre de agosto y de 225 p.b. en los últimos 12 meses⁴. En esta línea, el premio por ahorrar en colones⁵ tendió a reducirse en gran parte del año; sin embargo, continuó en terreno positivo al menos en el plazo de 360-539 días.

¹Tasa de interés negociada (promedio mensual) por los intermediarios en sus operaciones de crédito.

²Tasa de interés negociada (promedio mensual) por los intermediarios en sus operaciones de captación.

³Incluye los bancos comerciales, las cooperativas, mutuales y financieras.

⁴Las reducciones tuvieron lugar en todos los grupos de intermediarios financieros incluidos en el cálculo de esta variable y, en mayor medida, para el caso de la banca comercial.

⁵Toma como referencia las tasas de interés negociadas por los intermediarios financieros y la expectativa de mercado de variación de tipo de cambio a 6, 9 y 12 meses. Estas expectativas son estimadas a partir de las negociaciones de títulos valores de deuda interna en moneda nacional del Ministerio de Hacienda y BCCR, en los mercados primario y secundario locales.

SISTEMA FINANCIERO NACIONAL (OSD): TASAS DE INTERÉS PASIVAS NEGOCIADAS EN COLONES ^{1/}

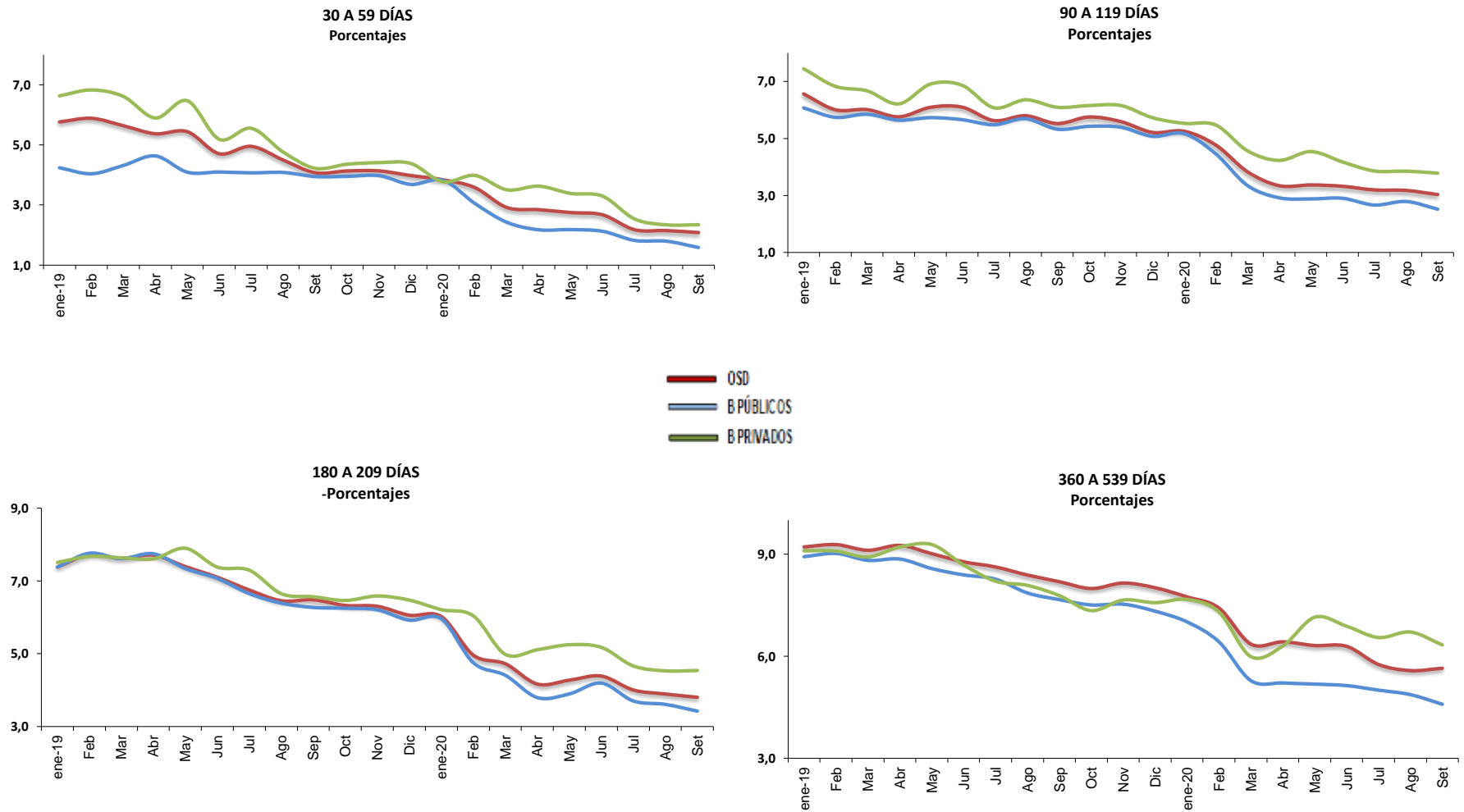

1/Otras Sociedades de Depósito (OSD) incluye bancos, cooperativas, financieras y mutuales, las tasas corresponden al promedio del mes.
 Fuente:Departamento de Estadística Macroeconómica, BCCR.

SISTEMA FINANCIERO NACIONAL (OSD): TASAS DE INTERÉS PASIVAS NEGOCIADAS (TPN) EN COLONES Y EN DÓLARES ^{1/}

Porcentajes

Trimestre	Tasa "Overnight" (DON)	1 mes ^{2/}			3 Meses ^{3/}			6 meses ^{4/}			12 meses ^{5/}			Tasa promedio
		OSD	BPUB	BPRI	OSD	BPUB	BPRI	OSD	BPUB	BPRI	OSD	BPUB	BPRI	OSD ^{6/}
TPN EN COLONES														
2019														
MAR	3,23	5,64	4,32	6,61	6,01	5,85	6,67	7,61	7,61	7,63	9,11	8,82	8,92	7,57
JUN	2,80	4,71	4,10	5,19	6,10	5,66	6,86	7,10	7,07	7,38	8,77	8,39	8,68	7,66
SET	2,42	4,08	3,95	4,22	5,52	5,32	6,09	6,48	6,27	6,56	8,19	7,66	7,78	6,55
DIC	1,69	3,98	3,69	4,38	5,21	5,08	5,73	6,06	5,92	6,47	8,01	7,32	7,57	6,32
2020														
MAR	0,32	2,92	2,43	3,51	3,83	3,35	4,56	4,72	4,41	4,98	6,36	5,28	5,99	5,33
JUN	0,01	2,67	2,13	3,29	3,32	2,90	4,17	4,39	4,19	5,17	6,29	5,14	6,88	4,48
SET	0,01	2,08	1,59	2,35	3,03	2,52	3,78	3,80	3,42	4,54	5,65	4,59	6,33	4,00
TPN EN DÓLARES														
2019														
MAR		1,53	0,68	1,99	2,30	1,41	3,00	3,80	3,45	4,15	4,59	3,99	4,89	3,77
JUN		1,89	0,54	2,24	2,15	1,35	2,69	3,75	3,28	4,10	4,55	3,80	4,95	4,03
SET		1,74	0,62	2,17	1,87	1,37	2,21	3,12	2,66	3,59	4,40	3,58	4,71	3,25
DIC		1,50	0,60	1,78	1,87	1,35	2,22	3,12	2,69	3,56	4,29	3,52	4,53	3,21
2020														
MAR		1,07	0,63	1,25	1,73	1,34	2,04	3,14	2,57	3,55	4,03	3,41	4,32	3,06
JUN		0,98	0,63	1,14	1,79	1,22	2,20	2,88	2,07	3,52	4,03	3,08	4,61	2,90
SET		1,13	0,31	1,45	1,63	0,83	2,14	2,78	1,77	3,41	3,97	3,11	4,37	2,84

^{1/} Otras Sociedades de Depósito (OSD), incluye bancos comerciales, cooperativas, mutuales y financieras. Las tasas corresponden al promedio del mes.

^{2/} Corresponde al plazo de 30 a 59 días.

^{3/} Corresponde al plazo de 90 a 119 días.

^{4/} Corresponde al plazo de 180 a 209 días.

^{5/} Corresponde al plazo de 360 a 539 días

^{6/} Corresponde a la tasa promedio de todos los plazos de captación.

Fuente: Departamento de Estadística Macroeconómica, BCCR.

Tasa de política monetaria (TPM), tasa básica pasiva (TBP), tasas pasivas negociadas (TPN) y premios por ahorrar en colones ^{1/}
Porcentajes y puntos porcentuales (p.p.)

	TPM	TBP		TPN						Premios (p.p.) ^{4/}		
		Nominal ^{2/}	Real ^{3/}	180-209 días		270-359 días		360-539 días		Mercado interno		
				Nominal	Real ^{3/}	Nominal	Real ^{3/}	Nominal	Real ^{3/}	A	B	C
2019												
MAR	5,00	6,20	2,28	7,56	4,08	9,39	5,85	9,22	5,68	5,30	5,17	5,45
JUN	4,50	6,55	2,72	6,84	3,52	8,54	5,16	8,83	5,44	2,82	3,28	3,43
SET	3,75	5,70	1,76	6,55	3,41	7,73	4,56	8,50	5,30	2,10	2,38	2,65
DIC	2,75	5,75	2,89	5,87	3,85	8,19	6,13	8,19	6,13	0,82	1,81	1,69
2020												
MAR	1,25	4,15	1,59	4,51	2,55	6,58	4,58	6,48	4,48	-0,98	-0,05	-0,14
JUN	0,75	3,95	1,22	4,81	2,65	5,68	3,49	6,47	4,27	1,44	0,93	1,48
SET	0,75	3,45	1,46	3,79	2,30	5,14	3,63	5,85	4,33	-0,14	-0,005	0,32

^{1/} Tasas y premios a fin de mes.

^{2/} TBBN: Tasa básica bruta nominal calculada por el BCCR.

^{3/} El cálculo se realiza con las expectativas de mercado, utilizando la inflación para los próximos 12 meses.

^{4/} Se utiliza las expectativas de mercado para la variación del tipo de cambio según el plazo correspondiente.

Definición de premios:

Premio A: diferencia entre la tasa pasiva negociada en colones y dólares (equivalente ϕ) del las OSD para el plazo 180-209 días.

Premio B: diferencia entre la tasa pasiva negociada en colones y dólares (equivalente ϕ) del las OSD para el plazo 270-359 días.

Premio C: diferencia entre la tasa pasiva negociada en colones y dólares (equivalente ϕ) del las OSD para el plazo 360-539 días.

Fuente: Departamento de Estadística Macroeconómica, BCCR.

SISTEMA BANCARIO NACIONAL (OSD): TASAS DE INTERÉS PASIVAS EN DÓLARES 1/

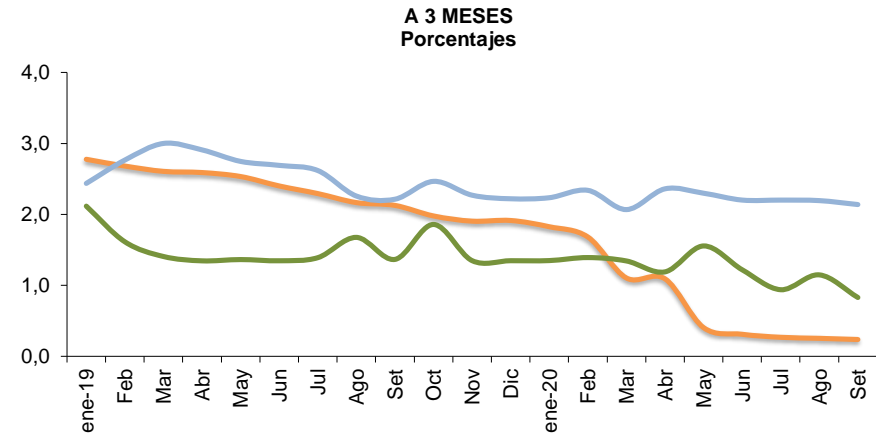
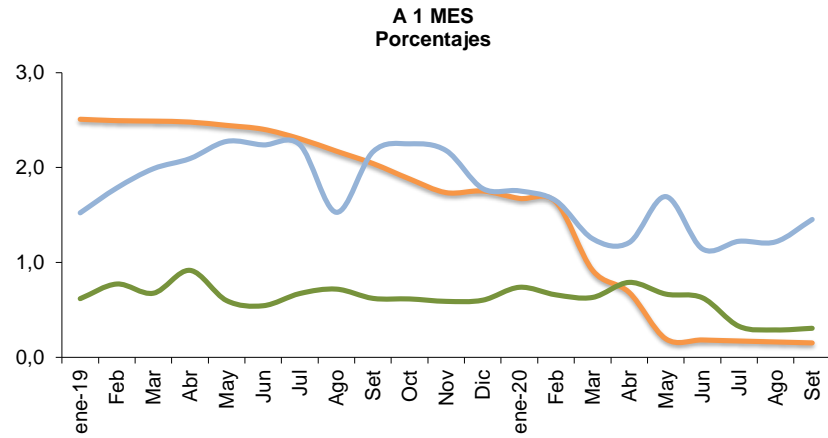

— Libor
— B Públicos
— B Privados

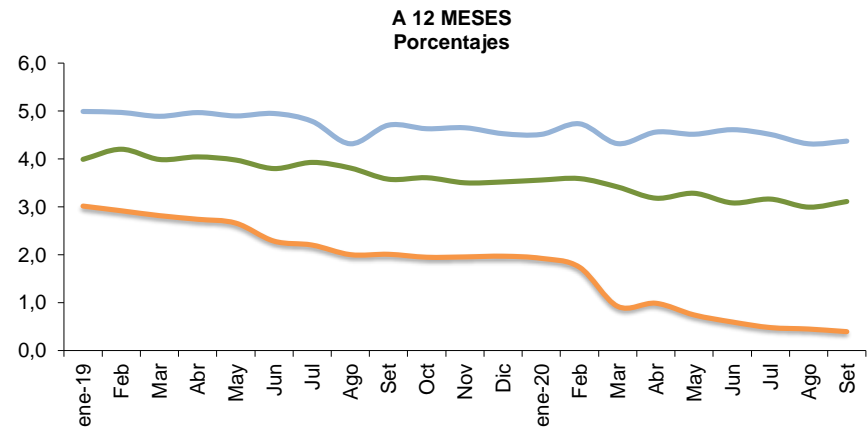
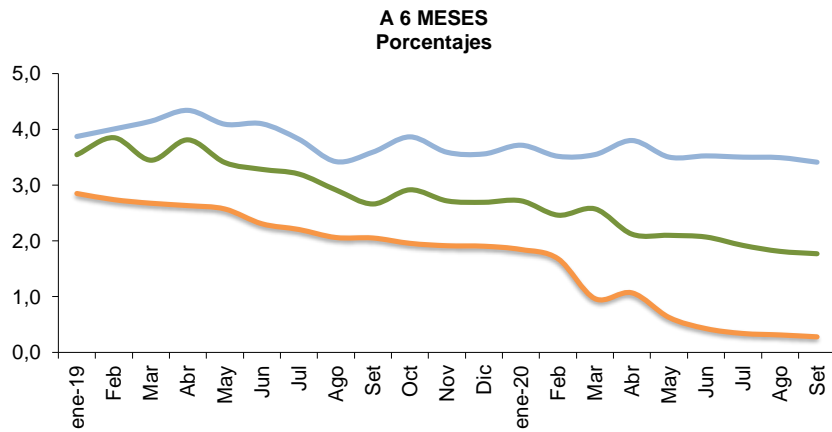

1/ OSD: Otras Sociedades de Depósito. Corresponden a las tasas promedio mensuales de los intermediarios y la Libor.
Fuente: Departamento de Estadística Macroeconómica, BCCR.

Tasas de interés activas negociadas (TAN) en colones 2019-2020 ^{1/}
Porcentajes

Trimestre	Manufacturera			Actividades Inmobiliarias ^{2/}			Servicios y Turismo			Consumo ^{3/}			Tarjetas			Comercio			Promedio
	OSD	BPUB	BPRI	OSD	BPUB	BPRI	OSD	BPUB	BPRI	OSD	BPUB	BPRI	OSD	BPUB	BPRI	OSD	BPUB	BPRI	OSD ^{4/}
2019																			
MAR	9,21	8,57	10,04	9,91	8,99	13,73	11,81	9,12	13,09	17,44	17,01	20,44	33,30	30,73	33,44	10,43	9,77	9,79	13,44
JUN	8,06	7,16	10,10	10,40	9,41	15,77	11,48	9,31	12,80	17,49	16,58	22,93	34,85	32,27	35,13	11,04	8,94	11,69	13,42
SET	8,84	7,77	9,96	10,33	9,22	17,62	10,67	8,93	12,00	17,66	16,92	22,80	33,99	32,17	34,29	11,04	8,95	10,83	12,32
DIC	7,20	7,36	7,17	9,70	8,64	17,67	10,78	9,01	12,29	17,01	16,52	21,71	36,77	32,10	37,15	9,94	9,70	9,02	11,27
2020																			
MAR	7,93	6,84	8,20	10,03	8,81	16,70	11,60	8,21	12,22	17,58	17,17	22,53	33,84	31,96	34,05	9,42	8,06	8,68	12,56
JUN	8,73	6,02	10,05	9,28	8,33	16,91	10,55	7,03	12,39	16,64	16,37	20,90	31,96	31,86	32,17	10,08	7,36	9,86	12,45
SET	5,18	5,29	6,22	8,73	7,67	16,23	8,70	6,88	8,95	15,71	13,90	22,01	32,18	32,19	32,07	7,52	8,12	15,36	9,44

^{1/} Promedio del mes de las tasas de interés negociadas para cada una de las operaciones de crédito nuevas constituidas durante la semana anterior al cálculo (de miércoles a martes), enviada por parte de los intermediarios financieros al Banco Central de Costa Rica (BCCR).

^{2/} Incluye vivienda.

^{3/} No incluye tarjetas de crédito.

^{4/} Es el promedio ponderado de todas las actividades. Otras Sociedades de Depósito (OSD) incluye bancos comerciales, cooperativas, mutuales y financieras.

NT: No se registraron transacciones

Fuente: Departamento de Estadística Macroeconómica, BCCR.

Tasas de interés activas negociadas (TAN) en dólares 2019-2020 ^{1/}
Porcentajes

Trimestre	Manufacturera			Actividades Inmobiliarias ^{2/}			Servicios y Turismo			Consumo ^{3/}			Tarjetas			Comercio			Promedio
	OSD	BPUB	BPRI	OSD	BPUB	BPRI	OSD	BPUB	BPRI	OSD	BPUB	BPRI	OSD	BPUB	BPRI	OSD	BPUB	BPRI	OSD ^{4/}
2019																			
MAR	7,79	5,87	6,67	9,12	7,39	8,08	9,31	7,18	9,99	8,80	8,07	8,42	29,63	27,70	30,07	8,72	6,75	10,91	9,21
JUN	6,92	6,75	6,44	8,86	7,51	9,44	8,63	7,42	8,40	9,97	8,41	8,24	29,41	26,96	29,89	7,82	6,11	10,58	9,00
SET	6,15	6,45	5,86	8,05	7,33	7,80	7,01	6,95	6,34	8,35	7,72	8,43	25,81	26,89	27,79	6,83	5,94	6,74	7,18
DIC	5,53	4,81	5,71	8,15	7,23	8,06	6,76	5,74	7,23	7,58	7,01	7,25	27,40	27,00	28,80	7,27	6,11	7,18	7,14
2020																			
MAR	5,42	4,61	5,31	7,73	6,43	7,67	6,89	5,64	6,95	8,45	7,68	7,71	26,77	29,00	26,91	6,20	4,58	6,06	7,04
JUN	6,57	4,33	6,80	7,76	6,11	7,73	6,76	4,78	6,91	8,21	6,18	7,27	26,70	30,00	26,79	7,39	4,63	7,21	7,10
SET	4,92	4,63	5,21	7,38	4,08	7,57	6,29	4,98	6,46	8,18	5,64	7,26	27,86	27,98	28,12	6,34	4,56	6,23	6,36

^{1/} Promedio del mes de las tasas de interés negociadas para cada una de las operaciones de crédito nuevas constituidas durante la semana anterior al cálculo (de miércoles a martes), enviada por parte de los intermediarios financieros al Banco Central de Costa Rica (BCCR).

^{2/} Incluye vivienda.

^{3/} No incluye tarjetas de crédito.

^{4/} Es el promedio ponderado de todas las actividades. Otras Sociedades de Depósito (OSD) incluye bancos comerciales, cooperativas, mutuales y financieras.

NT: No se registraron transacciones

Fuente: Departamento de Estadística Macroeconómica, BCCR.

TASAS DE INTERÉS EN MERCADO INTEGRADO DE LIQUIDEZ

TASAS DE INTERÉS EN COLONES -en porcentajes-

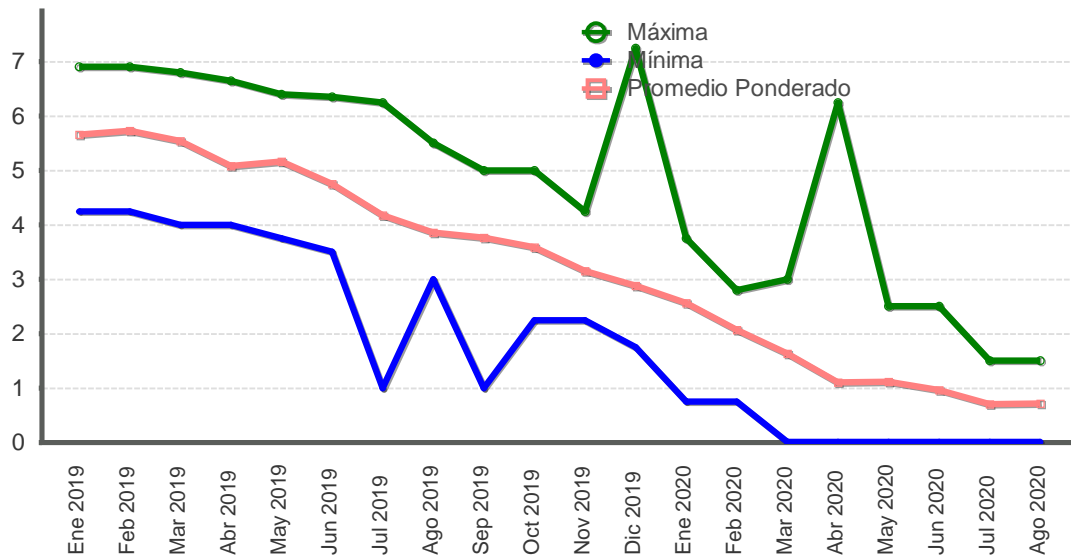

TASAS DE INTERÉS EN DÓLARES -en porcentajes-

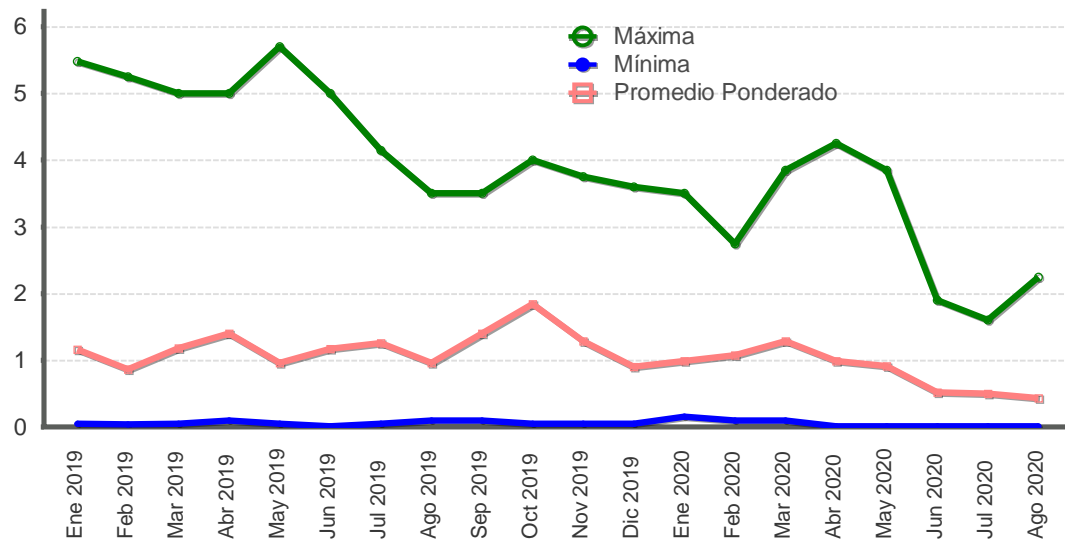

Fuente: Departamento de Estadística Macroeconómica, BCCR.

GOBIERNO CENTRAL
Tasas de interés de los títulos de propiedad, según plazo y clase
- Porcentajes -

	Pagarés	Tasa Básica	Tesoro Directo				Cero cupón colones y dólares				Interés fijo colones y dólares			Unidades de desarrollo		
			Pagares (PTe)	Cero Cupón (T0e)	TP Fijo (TPe)	Pagares (PTDól)	Cero Cupón (T0Dól)	TP Fijo (TPDól)	Cero Cupón colones	TPCEM	Cero Cupón dólares	TP Dólares CERG	TP Dólares MG		Títulos de propiedad	TPM Colones
Jul 2019																
29 o menos			5,28													
De 30 a 59			4,84	5,39					6,28							
De 60 a 90				5,77				1,18								
De 91 a 179			6,85	6,51				1,64	5,79	6,60						
De 180 a 359				7,29						7,63	3,49					
De 360 a 1079			7,60	7,58	8,01				4,09				4,05	8,32		
De 1080 a 1799					10,09				5,25							9,79
De 1800 o más																10,92
6,25																
Ago 2019																
29 o menos			4,76													
De 30 a 59			4,48	4,98							0,69			5,81		
De 60 a 90				5,36												
De 91 a 179				5,79				1,48	5,31	5,59						
De 180 a 359				7,41						7,36	3,49					
De 360 a 1079					8,26									8,32		
De 1080 a 1799					9,80											10,60
De 1800 o más					11,66											11,85
6,25																
Dic 2019																
De 60 a 90				4,05												
De 91 a 179				4,40												
De 180 a 359				4,68				2,22		5,06						
De 360 a 1079				4,88	5,76				4,32							
De 1080 a 1799					7,44											10,60
De 1800 o más					8,88				6,79				10,89			11,80
6,25																
Jul 2020																
29 o menos			1,36													
De 30 a 59			1,76	1,96												
De 60 a 90				2,42												
De 91 a 179				2,86				0,91								
De 180 a 359				4,41						4,12						
De 360 a 1079				5,00	5,18								5,40			
De 1080 a 1799																8,27
De 1800 o más					8,94											10,41
6,25																
Ago 2020																
29 o menos			0,92													
De 30 a 59			1,02	1,28												
De 60 a 90				1,76												
De 91 a 179				2,09				0,91								
De 180 a 359				3,39						3,76						
De 360 a 1079				4,06	4,98								5,40			
De 1080 a 1799																7,60
De 1800 o más													7,40			10,20
6,25																

TPCEM: Títulos de propiedad (TP) cero cupón macrotítulo. CERG: TP cero cupón gravado.
TPM: TP macrotítulo. MG: TP macrotítulo gravado.
Fuente: Ministerio de Hacienda y Departamento de Estadística Macroeconómica.

TASA BÁSICA PASIVA, TASAS PASIVAS NEGOCIADAS (OSD) Y PREMIO POR AHORRAR EN COLONES OSD ^{1/} y MH ^{2/}

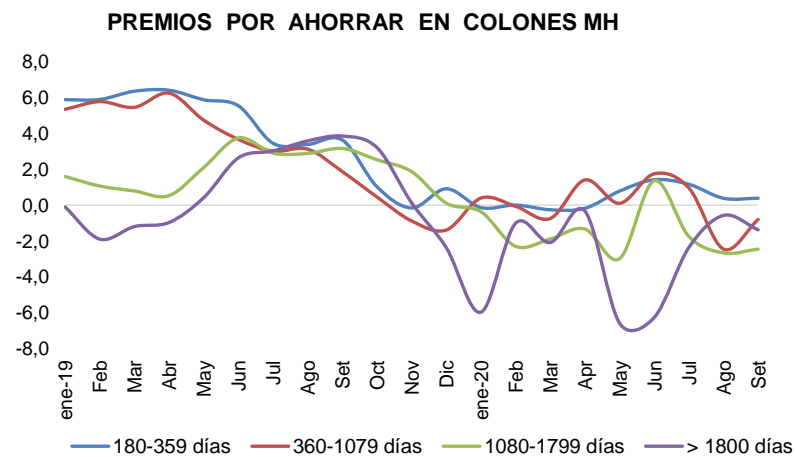
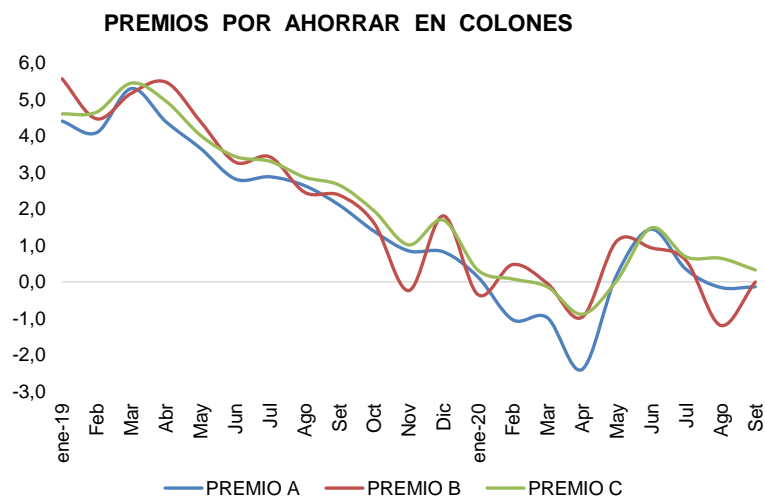
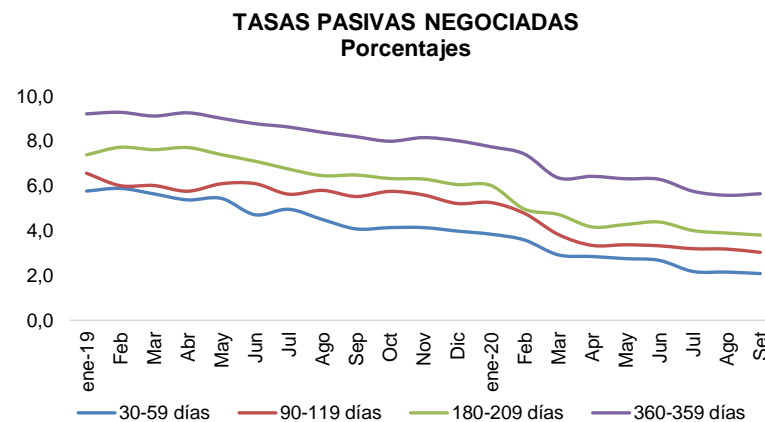
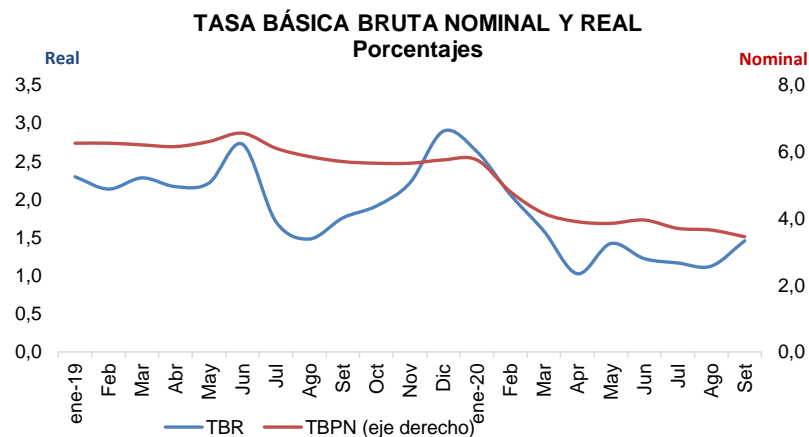

Cifras de bancos al 30 de setiembre 2020.

^{1/} Definición de premios de Otras Sociedades d Depósitos (OSD) incluye bancos, cooperativas, mutuales y financieras.

Premio A: diferencia entre la tasa pasiva negociada en colones y dólares (equivalente ¢) del las OSD para el plazo 180-209 días.

Premio B: diferencia entre la tasa pasiva negociada en colones y dólares (equivalente ¢) del las OSD para el plazo 270-359 días.

Premio C: diferencia entre la tasa pasiva negociada en colones y dólares (equivalente ¢) del las OSD para el plazo 360-539 días.

^{2/} Ministerio de Hacienda

Fuente: Departamento de Estadística Macroeconómica, BCCR.

Margen de intermediación financiera (MIF):
Bancos públicos (BPUB), Bancos privados (BPRI), Otros intermediarios (OI) ^{1/}

- puntos porcentuales -

Mes	MIF1			MIF4		
	BPUB	BPRI	OI	BPUB	BPRI	OI
Mar-19	5,13	7,06	4,86	5,87	7,44	5,87
Jun	5,24	7,12	4,79	5,88	7,49	5,70
Set	5,33	7,14	4,78	5,91	7,48	5,79
Dic	5,23	7,18	4,73	5,92	7,51	5,77
Mar-20	5,03	7,07	4,00	5,93	7,49	5,68
Jun	4,77	6,87	4,47	5,87	7,44	6,57
Jul	4,66	6,75	4,64	5,85	7,38	6,90
Ago	4,58	6,65	4,85	5,84	7,32	7,28

^{1/} No incluye cuentas de ingresos y gastos por diferencia cambiaria. Otros intermediarios incluye cooperativas, mutuales y financieras.

Margen de intermediación financiera ampliado por componentes (MIF4-A) ^{2/}

- puntos porcentuales -

	Dic-19			Ago-20		
	BPUB	BPRI	OI	BPUB	BPRI	OI
Tasa activa	9,71	11,13	12,92	8,51	10,20	13,12
Tasa pasiva	4,74	4,10	8,73	4,14	3,75	8,28
Margen	4,98	7,03	4,19	4,37	6,46	4,84
Encaje	1,10	1,71	0,73	0,89	1,58	0,66
Gastos administrativos	4,05	3,84	4,38	3,77	3,99	3,92
OAN	-1,13	-1,07	-5,07	-0,92	-1,14	-2,96
Incobrables	0,55	2,22	1,74	0,69	2,01	1,83
Servicios	-2,57	-3,45	-1,14	-2,38	-3,31	-1,28
Otros ingresos	1,95	2,24	0,78	1,91	2,58	1,19
Utilidades	1,02	1,55	2,78	0,41	0,74	1,47

^{2/} M4-A No incluye cuentas de ingresos y gastos por diferencia cambiaria. Otros intermediarios incluye cooperativas, mutuales y financieras.

Margen de Intermediación Financiera (M4) ^{1/}

-puntos porcentuales-

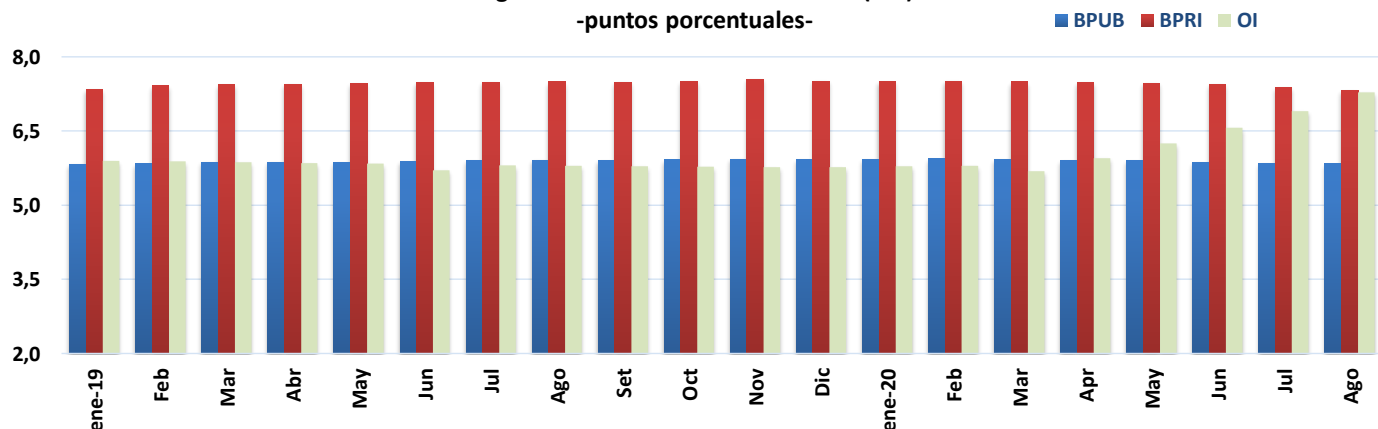

^{1/} M4: (ingresos por préstamos/saldo de préstamos) - (gasto financiero/saldo pasivos de intermediación)

Cambios en Tasa de Política Monetaria (TPM) y Tasa 1 día (DON) 2019-2020

<i>Acuerdo</i>	<i>TPM</i>	<i>DON</i>	<i>Vigencia</i>
Artículo 6, sesión 5870-2019 del 27/03/2019 ^{1/}	5,00%	3,04%	28-mar-19
Artículo 8, sesión 5877-2019 del 22/05/2019	4,75%	2,85%	23-may-19
Artículo 12, sesión 5882-2019 del 19/06/2019	4,50%	2,66%	20-jun-19
Artículo 11, sesión 5886-2019 del 17/07/2019	4,00%	2,47%	23-jul-19
Artículo 14, sesión 5895-2019 del 18/09/2019	3,75%	2,26%	19-sep-19
Artículo 9, sesión 5901-2019 del 30/10/2019	3,25%	1,85%	31-oct-19
Artículo 17, sesión 5909-2019 del 18/12/2019	2,75%	1,44%	19-dic-19
Artículo 11, sesión 5914-2020 del 29/01/2020	2,25%	0,62%	30-ene-20
Artículo 8, sesión 5921-2020 del 16/03/2020	1,25%	0,01%	17-mar-20
Artículo 8, sesión 5941-2020 del 17/06/2020	0,75%	0,01%	18-jun-20

1/ El nivel anterior era de 5,25% , artículo 5 de la sesión 5851-2018 celebrada el 31/10/2018.

Fuente: Departamento de Estadística Macroeconómica.

NOTA TÉCNICA SOBRE TASAS DE INTERÉS

Definiciones y metodologías

Tasa básica pasiva real

La tasa de interés básica real permite evaluar el rendimiento que obtiene el público por sus ahorros en activos financieros en todos los plazos, una vez descontada la inflación. Es un indicador que refleja el estímulo que tienen los agentes económicos para ahorrar en activos financieros en colones frente a formas no financieras de conservar la riqueza. Se calcula de la siguiente manera:

$tbr = (tbp - p) / (1 + p)$, donde:

tbr : tasa básica real

tbp : tasa básica pasiva bruta y

p: inflación

La inflación se obtiene de la expectativa de variación a 12 meses del Índice de Precios al Consumidor (IPC) según la última información disponible de las expectativas de mercado que estima el Departamento de Estadística Macroeconómica.

Tasa de paridad o equivalente (\$/¢) y premios por ahorrar en colones

La tasa equivalente o tasa de paridad indica el rendimiento en colones que obtiene el público por sus ahorros a plazo en dólares. La comparación de la tasa equivalente (USD/¢) con las tasas en colones refleja el estímulo (premio) que, vía rendimiento esperado, tiene el ahorrante para sustituir sus activos financieros denominados en colones por activos en dólares. Su fórmula de cálculo es la siguiente:

$te = ((1+t) * (1+vtc) - 1) * 100$, donde:

te: tasa equivalente en dólares (colonizada).

t : tasa de interés para depósitos a plazo en dólares del Sistema Financiero neta (también se utiliza la tasa LIBOR a 6 y 12 meses para el mercado externo).

vtc :se utiliza la expectativa de mercado de la variación de tipo de cambio en los plazos de referencia utilizados.

Definiciones de premios por ahorrar en colones

Premio A: diferencia entre la tasa bruta negociada en colones y dólares (equivalente ¢) de las OSD para el plazo 180-209 días.

Premio B: diferencia entre la tasa bruta negociada en colones y dólares (equivalente ¢) de las OSD para el plazo 270-359 días.

Premio C: diferencia entre la tasa bruta negociada en colones y dólares (equivalente ¢) de las OSD para el plazo 360-539 días.

5. Mercado cambiario

En setiembre de 2020, el resultado neto de las operaciones de compra y venta de divisas de los intermediarios cambiarios registró un superávit de *USD 72 millones*, inferior al observado en igual lapso de 2019 (*USD 167 millones*). A pesar de esta menor disponibilidad de divisas en el mercado cambiario el Banco Central de Costa Rica (BCCR), realizó compras por *USD 107,9 millones* para restituir parte de los requerimientos de divisas del Sector Público no Bancario (SPNB)¹. Por su parte, los intermediarios cambiarios aumentaron la posición en moneda extranjera en *USD 3,5 millones*.

En este contexto, en setiembre de 2020 el tipo de cambio promedio tendió al alza y se ubicó en $\text{¢}600,4$ ($\text{¢}595,5$ en el mes previo); aunado al incremento en la volatilidad, manifiesta en una desviación estándar que aumentó de $\text{¢}1,63$ en agosto a $\text{¢}2,86$ en el mes en comentario.

El saldo de las reservas internacionales netas (RIN) del BCCR aumentó *USD 304,1 millones*, como resultado principalmente del incremento en los depósitos del Ministerio de Hacienda por *USD 430 millones*², el aumento de *USD 26,5 millones* en los depósitos por concepto de encaje mínimo legal que mantienen las entidades financieras y los intereses ganados por la gestión de los activos de reserva por *USD 5,3 millones*.

Estos movimientos fueron parcialmente compensados por el uso neto de divisas por operaciones cambiarias de *USD 126,2 millones* (para atender los requerimientos de divisas del SPNB y por operaciones de estabilización), la canalización de recursos por la participación en el mercado de liquidez (MIL) en moneda extranjera por *USD 10,7 millones* y, otros egresos de menor cuantía.

El 30 de setiembre de 2020, el saldo de RIN fue *USD 8.238,1 millones*, equivalente a 13,7% del PIB estimado para este año en la Revisión del Programa Macroeconómico de julio pasado. En términos de otros indicadores estadísticos este acervo equivale a 7,8 meses de las importaciones de bienes del régimen definitivo y 1,4 veces el saldo de la base monetaria ampliada.

En agosto de 2020, el Índice de Tipo de Cambio Efectivo Real Multilateral con Ponderadores Móviles (ITCER) se depreció 2,69% con respecto a julio debido a la pérdida de valor de la moneda nacional respecto al dólar estadounidense y a la apreciación de las monedas de los socios comerciales. Los diferenciales de monedas y el inflacionario fueron 2,43% y 0,25%, respectivamente.

¹ Los requerimientos de divisas del SPNB fueron *USD 227,3 millones*.

² Contempla el ingreso de los recursos del crédito (IFR) del Fondo Monetario Internacional para el Gobierno por *USD 521,7 millones*.

ITCER multilateral con ponderaciones móviles
- Base Enero 1997 = 100 -

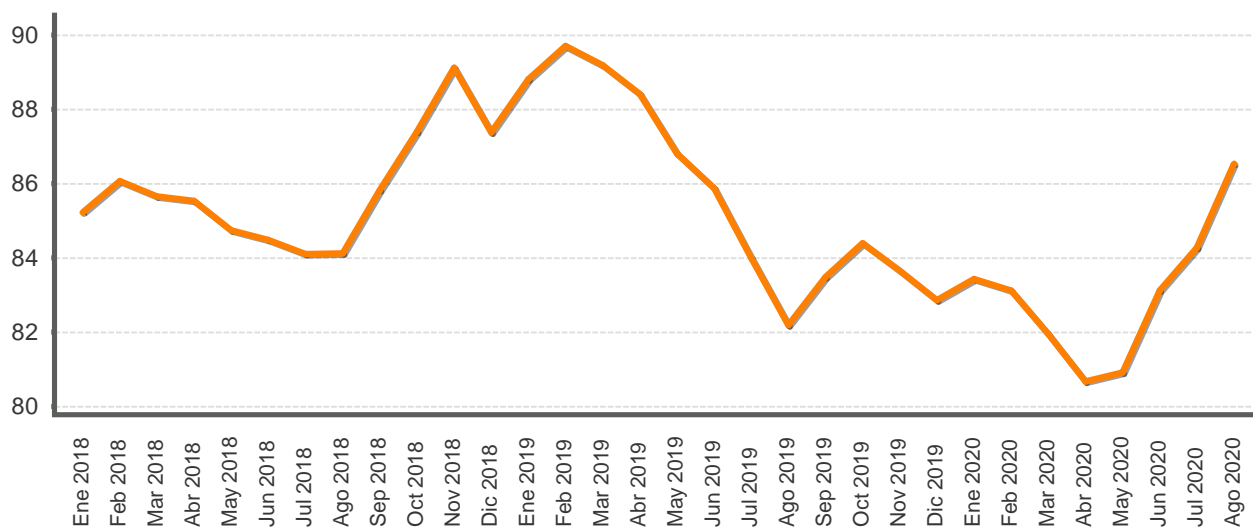

ÍNDICE DE TIPO DE CAMBIO EFECTIVO REAL CON
PONDERADORES MÓVILES
BASE ENERO 1997 =100

Periodo	ITCER multilateral con ponderaciones móviles
Ene 2018	85,2
Feb 2018	86,1
Mar 2018	85,7
Abr 2018	85,5
May 2018	84,7
Jun 2018	84,5
Jul 2018	84,1
Ago 2018	84,1
Sep 2018	85,8
Oct 2018	87,4
Nov 2018	89,1
Dic 2018	87,4
Ene 2019	88,8
Feb 2019	89,7
Mar 2019	89,2
Abr 2019	88,4
May 2019	86,8
Jun 2019	85,9
Jul 2019	84,0
Ago 2019	82,2
Sep 2019	83,5
Oct 2019	84,4
Nov 2019	83,7
Dic 2019	82,9
Ene 2020	83,4
Feb 2020	83,1
Mar 2020	82,0
Abr 2020	80,7
May 2020	80,9
Jun 2020	83,1
Jul 2020	84,3
Ago 2020	86,5

1/ Cifras definitivas hasta diciembre 2016.

Fuente: Departamento de Estadística Macroeconómica, BCCR.

TIPO DE CAMBIO NOMINAL PROMEDIO COMPRA-VENTA - Tasa de variación interanual (%) -

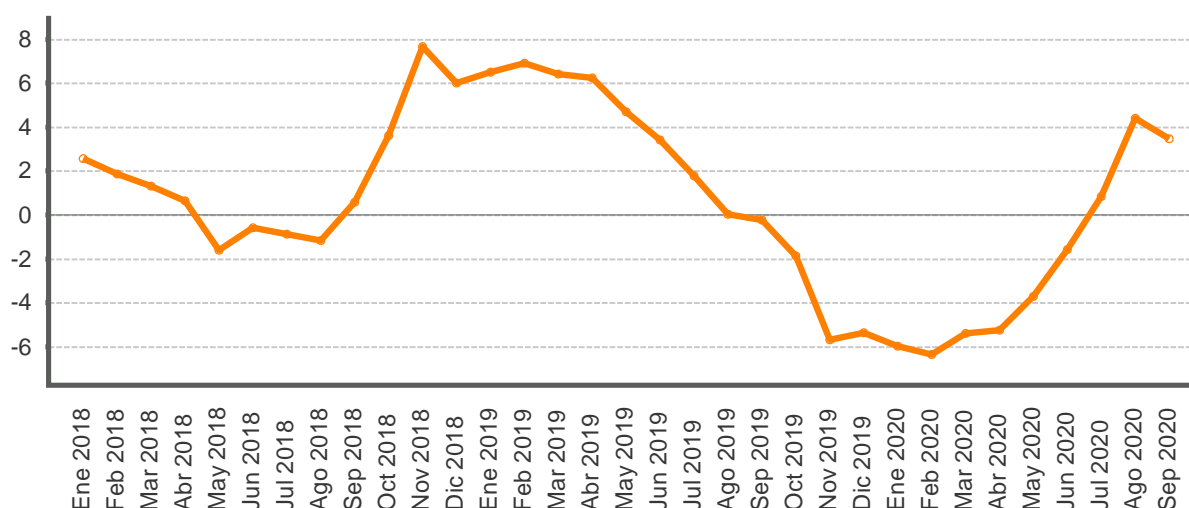

Periodo	Promedio mensual compra-venta 1/	Variación interanual
Ene 2018	569,1	2,6
Feb 2018	570,7	1,9
Mar 2018	567,4	1,3
Abr 2018	565,1	0,6
May 2018	565,3	-1,6
Jun 2018	567,3	-0,6
Jul 2018	567,1	-0,9
Ago 2018	568,1	-1,2
Sep 2018	579,2	0,6
Oct 2018	592,1	3,6
Nov 2018	611,2	7,7
Dic 2018	600,5	6,0
Ene 2019	606,2	6,5
Feb 2019	610,1	6,9
Mar 2019	603,8	6,4
Abr 2019	600,4	6,2
May 2019	591,8	4,7
Jun 2019	586,7	3,4
Jul 2019	577,2	1,8
Ago 2019	568,2	0,0
Sep 2019	577,9	-0,2
Oct 2019	581,1	-1,9
Nov 2019	576,5	-5,7
Dic 2019	568,2	-5,4
Ene 2020	570,0	-6,0
Feb 2020	571,4	-6,4
Mar 2020	571,2	-5,4
Abr 2020	568,9	-5,2
May 2020	569,9	-3,7
Jun 2020	577,5	-1,6
Jul 2020	582,1	0,8
Ago 2020	593,2	4,4
Sep 2020	598,0	3,5

1/ Tipo de cambio promedio (Compra - Venta) de referencia calculado (para días hábiles), según la metodología aprobada en Artículo 6, Sesión 5300-2006 del 13/10/2006.

Fuente: Departamento de Estadística Macroeconómica, BCCR.

Principales movimientos de divisas y variación de reservas internacionales netas (RIN)
- Millones de USD-

Año	Mes	Operaciones del Sector Privado (ventanilla)						Δ PME ^{2/}	Operaciones BCCR	Operaciones del Sector Público						Δ Dep. bancos y puestos	Δ RIN ^{3/}
		Import.	Export.	Turismo Neto	Capital Neto ^{1/}	Otros	Total			Import.	Deuda		TP\$ y BEM\$	Otros	Total		
											Desembolso	Servicio					
	Ene	-464	409	7	-65	211	99	25	99	-176	7	-38	85	12	-110	-19	-30
	Feb	-421	345	34	-64	204	98	69	-8	-215	15	-6	50	14	-141	46	-104
	Mar	-396	438	36	-70	225	233	-24	246	-225	998	-117	581	8	1.245	-33	1.458
	Abr	-420	356	41	-77	208	108	-24	117	-243	1	-56	-237	-2	-537	74	-346
	May	-399	382	29	-69	200	142	-15	183	-348	6	-6	-49	92	-305	4	-117
	Jun	-343	379	37	-58	234	250	1	253	-215	2	-18	6	43	-183	-11	60
	Jul	-382	369	38	-70	198	153	-102	173	-220	5	-38	-104	24	-333	-10	-170
	Ago	-409	399	31	-87	179	113	-9	117	-240	2	-19	-40	24	-273	56	-100
	Set	-388	380	-29	-67	99	-6	66	-74	-243	5	-70	-3	43	-268	10	-331
	Oct	-466	384	-33	-83	1	-195	-127	-35	-285	8	-93	-181	15	-536	-32	-603
	Nov	-438	401	-19	-100	85	-70	68	-115	-341	135	-4	-156	94	-272	59	-328
	Dic	-452	513	-16	-90	109	65	-31	17	-118	275	-16	651	81	872	68	957
2018	Acumulado	-4.978	4.757	156	-900	1.953	988	-104	974	-2.870	1.459	-481	603	449	-841	212	345
	Ene	-426	395	20	-75	149	63	-31	101	-138	46	-56	146	26	25	-49	77
	Feb	-407	381	11	-72	174	87	36	89	-151	8	-22	4	40	-122	-13	-46
	Mar	-406	450	-59	-12	142	116	79	69	-171	3	-80	1.029	-42	738	4	811
	Abr	-418	376	16	-71	188	90	62	90	-239	1	-77	52	-7	-270	-18	-198
	May	-437	439	42	-65	201	179	40	188	-275	4	-17	-327	35	-580	-8	-400
	Jun	-350	412	41	-59	247	291	95	307	-139	38	-161	-17	14	-264	12	54
	Jul	-430	403	24	-94	308	211	11	271	-164	65	-72	-10	19	-161	-25	84
	Ago	-402	395	44	-74	202	165	2	195	-138	3	-96	-160	-2	-393	29	-170
	Set	-395	436	59	-114	182	167	38	163	-131	1	-318	49	17	-383	-25	-245
	Oct	-456	435	58	-78	196	155	-47	235	-144	360	-161	-65	50	40	-45	230
	Nov	-448	473	59	-73	318	329	19	336	-175	1.504	-39	-236	17	1.072	49	1.458
	Dic	-515	622	20	-100	296	322	82	296	-227	26	-172	-68	-178	-619	85	-238
2019	Acumulado	-5.090	5.217	334	-887	2.603	2.177	365	2.340	-2.093	2.058	-1.277	362	29	-920	-3	1.417
	Ene	-534	539	45	-98	268	219	-58	231	-168	0	-669	-153	45	-944	11	-701
	Feb	-443	499	65	-71	264	314	-47	179	-180	0	-37	-117	19	-315	27	-109
	Mar	-477	543	66	-78	252	307	-40	221	-259	0	-88	-12	15	-345	55	-69
	Abr	-395	366	48	-71	201	148	-11	166	-130	510	-106	-1	21	295	38	498
	May	-386	324	38	-65	223	134	14	156	-100	302	-9	-350	4	-153	19	22
	Jun	-422	360	27	-67	203	102	32	121	-78	56	-7	-32	-6	-67	-41	12
	Jul	-473	377	30	-67	145	12	-19	76	-172	150	-293	38	11	-266	-35	-225
	Ago	-407	320	19	-74	214	72	39	34	-122	0	-54	-104	-211	-490	49	-406
	Sep	-432	341	28	-82	217	72	4	90	-162	590	-217	-2	-20	188	27	304
2020	Acumulado	-3.968	3.668	367	-674	1.988	1.380	-87	1.273	-1.370	1.607	-1.480	-733	-122	-2.097	149	-674

^{1/} Capital neto: desembolsos, amortizaciones e intereses de la deuda externa del sector privado.

^{2/} Δ PME: variación de la posición propia autorizada en divisas de los intermediarios cambiarios.

^{3/} Δ RIN: Operaciones BCCR + operaciones del sector público + Δ depósitos de bancos y puestos.

Fuente: Departamento de Estadística Macroeconómica.

RESERVAS INTERNACIONALES NETAS DEL BCCR -Variación mensual en millones de dólares -

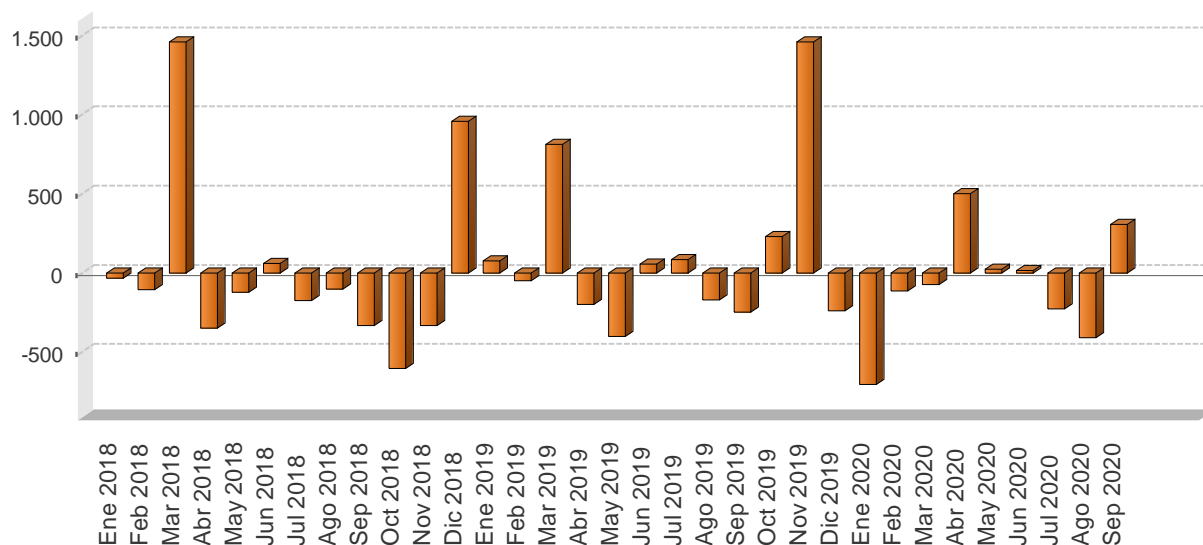

Periodo	Reservas Internacionales Netas (RIN)	Meses de importación financiables con RIN	RIN respecto a la base monetaria restringida	RIN respecto a la base monetaria ampliada	RIN/PIB
Ene 2018	7.120,1	5,9	1,6	1,5	11,8
Feb 2018	7.015,9	5,8	1,6	1,5	11,6
Mar 2018	8.473,9	7,0	1,9	1,8	14,0
Abr 2018	8.151,7	6,7	1,8	1,7	13,5
May 2018	8.010,7	6,6	1,8	1,7	13,2
Jun 2018	8.070,9	6,7	1,8	1,7	13,3
Jul 2018	7.900,4	6,5	1,8	1,7	13,0
Ago 2018	7.800,0	6,5	1,7	1,7	12,9
Sep 2018	7.468,8	6,2	1,7	1,6	12,3
Oct 2018	6.866,2	5,7	1,6	1,5	11,3
Nov 2018	6.537,8	5,4	1,4	1,3	10,8
Dic 2018	7.495,0	6,2	1,6	1,6	12,4
Ene 2019	7.571,6	6,6	1,8	1,7	12,3
Feb 2019	7.525,3	6,6	1,7	1,7	12,2
Mar 2019	8.336,4	7,3	1,9	1,8	13,5
Abr 2019	8.138,9	7,1	1,8	1,7	13,2
May 2019	7.739,3	6,8	1,7	1,7	12,5
Jun 2019	7.793,2	6,8	1,9	1,7	12,6
Jul 2019	7.877,6	6,9	1,8	1,6	12,7
Ago 2019	7.707,7	6,8	1,8	1,6	12,5
Sep 2019	7.462,5	6,5	1,7	1,5	12,1
Oct 2019	7.692,7	6,8	1,8	1,6	12,4
Nov 2019	9.150,3	8,0	1,9	1,7	14,8
Dic 2019	8.912,3	7,8	1,9	1,5	14,4
Ene 2020	8.211,4	7,7	1,8	1,4	13,7
Feb 2020	8.102,1	7,6	1,8	1,5	13,5
Mar 2020	8.032,9	7,5	1,8	1,5	13,4
Abr 2020	8.530,9	8,0	1,8	1,4	14,2
May 2020	8.552,7	8,0	1,8	1,4	14,3
Jun 2020	8.565,1	8,0	1,8	1,3	14,3
Jul 2020	8.340,2	7,8	1,7	1,3	13,9
Ago 2020	7.934,1	7,4	1,7	1,3	13,2
Sep 2020	8.238,1	7,7	1,8	1,4	13,7

1/ En el cálculo de los meses de importación financiables con RIN, se utilizan las importaciones CIF por categoría económica de la Dirección General de Aduanas.

2/ En la conversión de las RIN a colones se utiliza el tipo de cambio de compra de fin de mes.

Fuente: Departamento de Estadística Macroeconómica, BCCR.

MOVIMIENTO DE DIVISAS POR TURISMO - Millones de dólares -

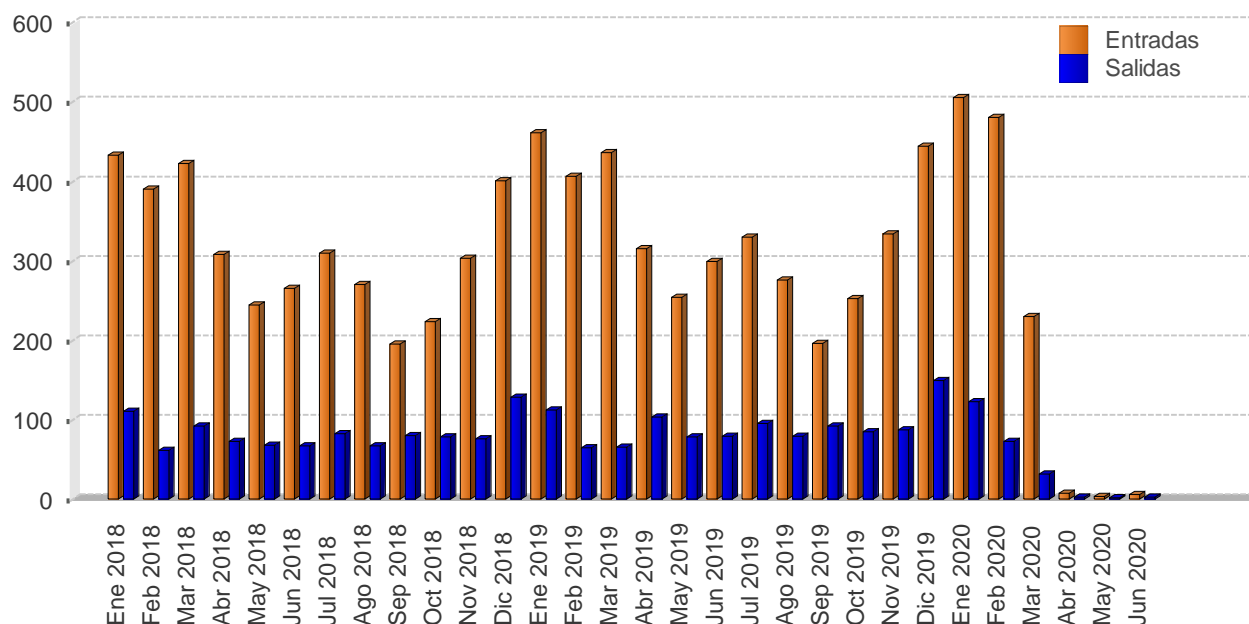

		Personas						Divisas					
		Entradas			Salidas			Entradas			Salidas		
Mes		2018	2019	2020	2018	2019	2020	2018	2019	2020	2018	2019	2020
	Ene	336,9	355,3	358,7	123,2	121,4	129,4	432,7	461,2	504,9	110,4	112,2	122,6
	Feb	303,6	312,8	341,0	67,9	70,0	76,3	390,0	406,0	480,0	60,8	64,7	72,3
	Mar	328,7	335,6	163,0	102,4	70,5	33,0	422,2	435,6	229,4	91,7	65,2	31,3
	I TRIMESTRE	969,2	1.003,7	862,7	293,4	262,0	238,7	1.244,9	1.302,7	1.214,4	263,0	242,1	226,2
	Abr	260,4	262,0	8,3	78,7	107,8	2,3	307,4	314,7	6,9	72,9	102,8	2,1
	May	206,9	211,6	3,8	73,0	81,7	1,8	244,3	254,1	3,1	67,6	78,0	1,7
	Jun	224,7	248,7	7,2	72,3	82,4	3,1	265,3	298,7	6,0	66,9	78,6	2,8
	II TRIMESTRE	692,0	722,3	19,4	224,0	271,9	7,2	817,0	867,5	16,0	207,5	259,4	6,5
	Jul	255,2	269,4	-	86,5	97,2	-	309,6	329,1	-	82,2	95,4	-
	Ago	222,4	225,3	-	70,4	80,4	-	269,7	275,3	-	66,8	78,9	-
	Sep	161,0	160,2	-	83,9	93,3	-	195,3	195,7	-	79,7	91,6	-
	III TRIMESTRE	638,6	654,9	-	240,7	270,8	-	774,6	800,1	-	228,6	265,9	-
	Oct	172,5	185,6	-	88,8	91,6	-	223,0	252,1	-	78,3	84,4	-
	Nov	234,5	245,6	-	86,1	94,6	-	303,1	333,6	-	75,9	87,1	-
	Dic	310,0	326,9	-	145,6	161,8	-	400,8	444,0	-	128,5	149,1	-
	IV TRIMESTRE	716,9	758,2	-	320,5	348,0	-	926,9	1.029,7	-	282,7	320,6	-
	Total	3.016,7	3.139,0	882,0	1.078,6	1.152,8	245,8	3.763,4	4.000,1	1.230,3	981,8	1.088,1	232,6

1/ Las cifras del 2018, 2019 y 2020 son preliminares.

2/ Personas se expresan en miles y divisas en millones de dólares.

Fuente: Instituto Costarricense de Turismo (ICT) y Banco Central de Costa Rica.

6. Precios

En setiembre de 2020 la inflación general, medida con la variación interanual del Índice de Precios al Consumidor (IPC), se ubicó en 0,3% (-0,1% el mes previo). Por otra parte, el promedio de los indicadores de inflación subyacente fue de 1,0%, igual tasa que en el mes previo.

Así al término del tercer trimestre de 2020, al igual que en los dos previos, la inflación general y subyacente se mantuvieron por debajo del rango de tolerancia para la meta de inflación (2% a 4%) establecido por la Junta Directiva del Banco Central. Este comportamiento es coherente con la agudización de las presiones desinflacionarias desde abril del presente año debido al impacto de la pandemia por la COVID-19.

Entre las presiones desinflacionarias destacan: i) la baja inflación mundial, lo que disminuye el efecto del componente importado de la inflación local; ii) la mayor brecha negativa del producto¹ y consecuentemente una tasa de desempleo en niveles históricamente altos; y iii) el crédito al sector privado estancado, congruente con la incertidumbre de oferentes y demandantes sobre la profundidad y duración de la pandemia y de las medidas adoptadas para contener su propagación.

Por otra parte las expectativas de inflación a 12 meses obtenidas de la encuesta mensual del Banco Central se mantienen ancladas a la meta de inflación de largo plazo, con una mediana en 3% desde octubre de 2019 (valor medio de 3,1% en igual lapso), en tanto que las expectativas de mercado², también a 12 meses, obtenidas de las negociaciones realizadas en el lapso enero-setiembre de 2020 registran un valor medio en torno al 2%.

En cuanto al Índice de precios al productor de la manufactura (IPP-MAN), registró en setiembre una variación interanual de 0,7% (0,8% en agosto). Durante el tercer trimestre este indicador registró un valor positivo en promedio, lo que contrasta con la evolución negativa del periodo diciembre 2019-junio 2020 (-0,8%).

Por último, para lo que resta de 2020 se prevé que la inflación general se ubique por debajo del rango de tolerancia, para alcanzar un promedio anual en torno a 0,7% (2,1% en 2019).

¹ Es decir, el nivel de producción observado es inferior al potencial estimado para la economía costarricense.

² Calculadas a partir de la información de los rendimientos de bonos de deuda interna en colones del Ministerio de Hacienda y Banco Central, en los mercados primario y secundario. Mayor detalle en Segura-Rodríguez, C. (2019). Expectativas de inflación en el mercado de deuda soberana costarricense: ¿están ancladas? Documento de Trabajo N° 07-2019, Departamento de Investigación Económica, BCCR.

ÍNDICE DE PRECIOS AL CONSUMIDOR
-Tasa de variación acumulada en porcentajes-

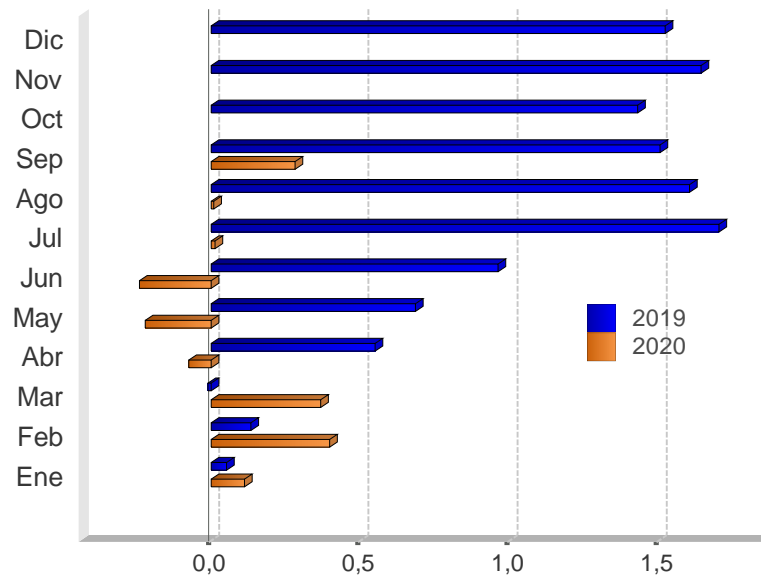

Mes	2018	2019	2020
Ene	0,4	0,1	0,1
Feb	0,6	0,1	0,4
Mar	0,6	-0,0	0,4
Abr	0,5	0,5	-0,1
May	0,4	0,7	-0,2
Jun	0,6	1,0	-0,2
Jul	0,9	1,7	0,0
Ago	0,8	1,6	0,0
Sep	1,0	1,5	0,3
Oct	1,4	1,4	
Nov	1,8	1,6	
Dic	2,0	1,5	

Fuente: Departamento Gestión de Información Económica, con base en cifras del Instituto Nacional de Estadística y Censos.

ÍNDICE DE PRECIOS AL CONSUMIDOR (IPC): IPC SIN AGROPECUARIOS e IPC SIN COMBUSTIBLES
-Tasa de variación interanual en porcentajes-

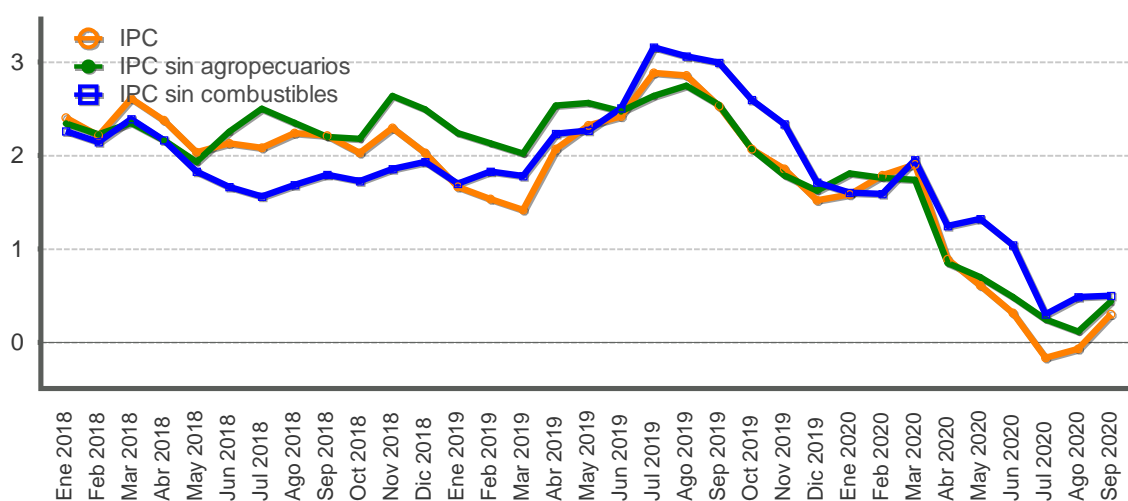

Mes	IPC			IPC sin agropecuarios			IPC sin combustible		
	2018	2019	2020	2018	2019	2020	2018	2019	2020
Ene	2,4	1,7	1,6	2,3	2,2	1,8	2,3	1,7	1,6
Feb	2,2	1,5	1,8	2,2	2,1	1,8	2,1	1,8	1,6
Mar	2,6	1,4	1,9	2,3	2,0	1,7	2,4	1,8	2,0
Abr	2,4	2,1	0,9	2,2	2,5	0,8	2,2	2,2	1,2
May	2,0	2,3	0,6	1,9	2,6	0,7	1,8	2,3	1,3
Jun	2,1	2,4	0,3	2,3	2,5	0,5	1,7	2,5	1,0
Jul	2,1	2,9	-0,2	2,5	2,6	0,2	1,6	3,2	0,3
Ago	2,2	2,9	-0,1	2,4	2,7	0,1	1,7	3,1	0,5
Sep	2,2	2,5	0,3	2,2	2,5	0,4	1,8	3,0	0,5
Oct	2,0	2,1		2,2	2,1		1,7	2,6	
Nov	2,3	1,9		2,6	1,8		1,9	2,3	
Dic	2,0	1,5		2,5	1,6		1,9	1,7	

Fuente: Departamento Gestión de Información Económica, con base en cifras del Instituto Nacional de Estadística y Censos.

ÍNDICE DE PRECIOS AL CONSUMIDOR: GRUPOS
-Tasa de variación acumulada en porcentajes, a Sep. de cada año-

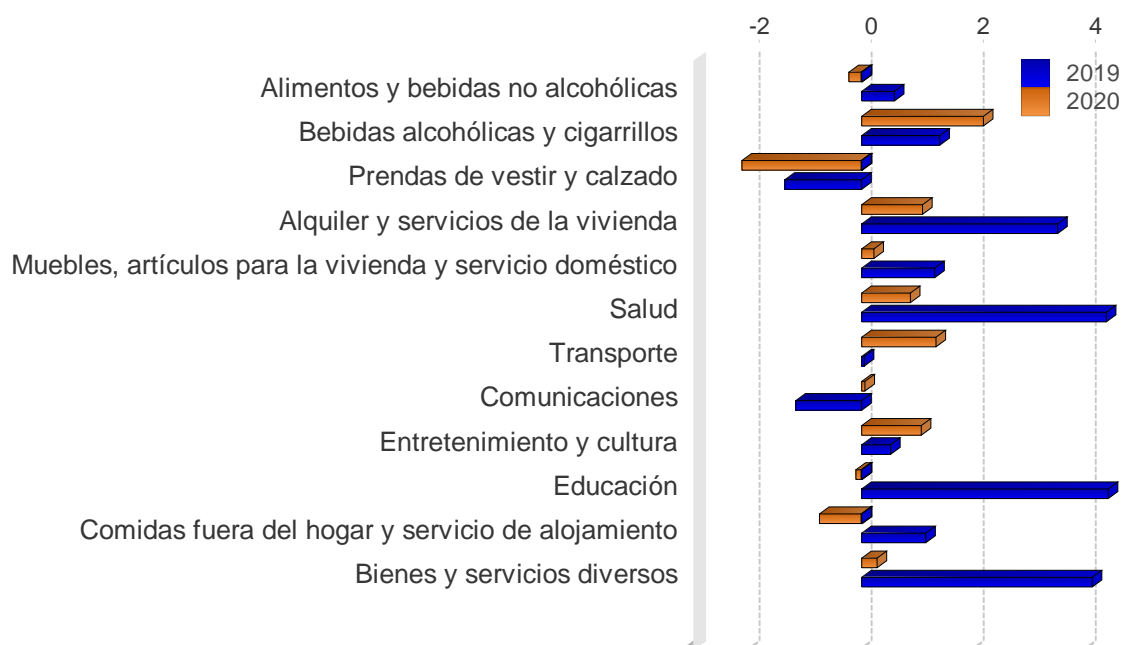

	2018	2019	2020
Alimentos y bebidas no alcohólicas	-0,8	0,6	-0,2
Bebidas alcohólicas y cigarrillos	1,6	1,4	2,2
Prendas de vestir y calzado	-3,7	-1,4	-2,1
Alquiler y servicios de la vivienda	1,6	3,5	1,1
Muebles, artículos para la vivienda y servicio doméstico	1,8	1,3	0,2
Salud	2,0	4,4	0,9
Transporte	4,5	0,0	1,3
Comunicaciones	-0,7	-1,2	0,1
Entretenimiento y cultura	-1,2	0,5	1,1
Educación	3,4	4,4	-0,1
Comidas fuera del hogar y servicio de alojamiento	1,0	1,1	-0,7
Bienes y servicios diversos	0,9	4,1	0,3

Fuente: Departamento Gestión de Información Económica, con base en cifras del Instituto Nacional de Estadística y Censos.

ÍNDICE DE PRECIOS AL CONSUMIDOR: GRUPOS
-Tasa de variación interanual en porcentajes, a Sep. de cada año-

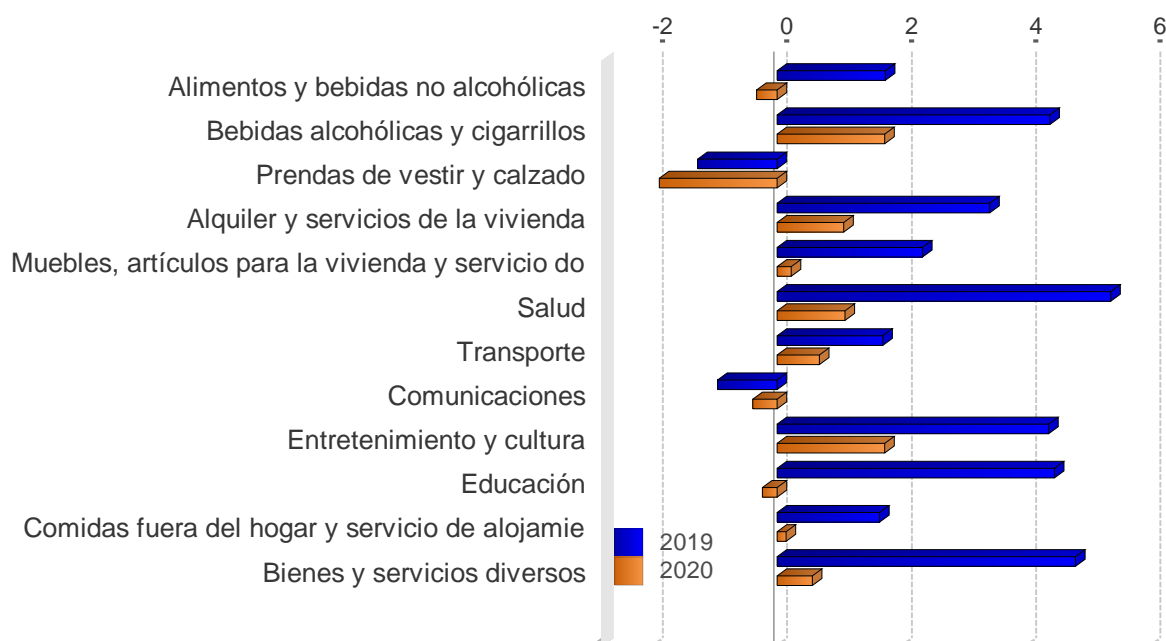

	2018	2019	2020
Alimentos y bebidas no alcohólicas	1,9	1,7	-0,3
Bebidas alcohólicas y cigarrillos	1,9	4,4	1,7
Prendas de vestir y calzado	-4,1	-1,3	-1,9
Alquiler y servicios de la vivienda	5,0	3,4	1,1
Muebles, artículos para la vivienda y servicio doméstico	1,7	2,3	0,2
Salud	2,0	5,4	1,1
Transporte	6,0	1,7	0,7
Comunicaciones	-1,1	-1,0	-0,4
Entretenimiento y cultura	0,1	4,4	1,7
Educación	3,5	4,5	-0,2
Comidas fuera del hogar y servicio de alojamiento	1,3	1,6	0,1
Bienes y servicios diversos	0,4	4,8	0,6

Fuente: Departamento Gestión de Información Económica, con base en cifras del Instituto Nacional de Estadística y Censos.

ÍNDICE DE PRECIOS AL CONSUMIDOR: BIENES Y SERVICIOS
-Tasa de variación interanual en porcentajes-

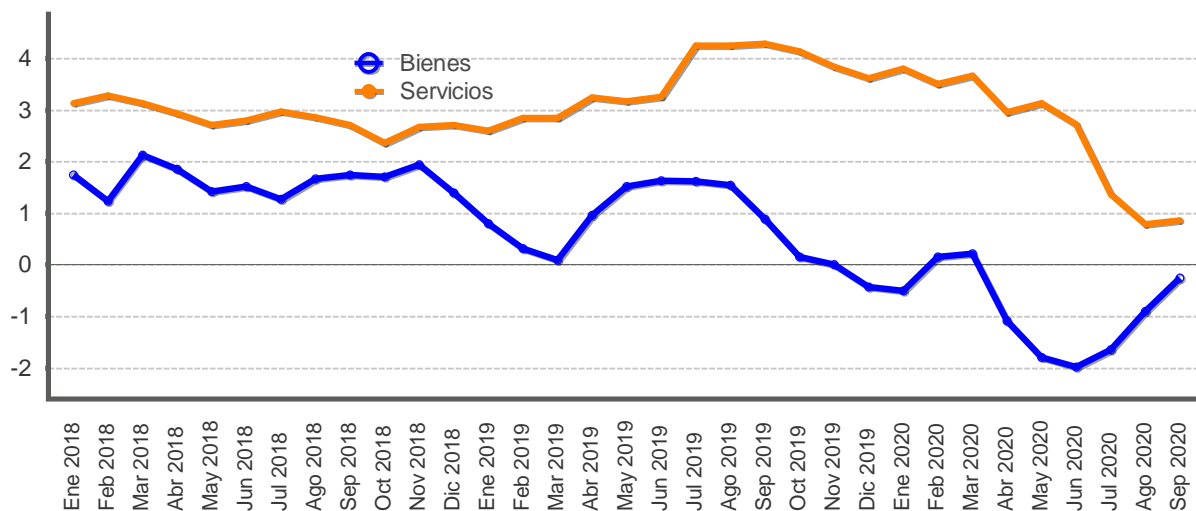

Mes	Bienes			Servicios		
	2018	2019	2020	2018	2019	2020
Ene	1,7	0,8	-0,5	3,1	2,6	3,8
Feb	1,2	0,3	0,2	3,3	2,8	3,5
Mar	2,1	0,1	0,2	3,1	2,8	3,7
Abr	1,9	1,0	-1,1	2,9	3,3	3,0
May	1,4	1,5	-1,8	2,7	3,2	3,1
Jun	1,5	1,6	-2,0	2,8	3,3	2,7
Jul	1,3	1,6	-1,6	3,0	4,2	1,4
Ago	1,7	1,5	-0,9	2,9	4,3	0,8
Sep	1,7	0,9	-0,2	2,7	4,3	0,9
Oct	1,7	0,2		2,4	4,1	
Nov	1,9	0,0		2,7	3,8	
Dic	1,4	-0,4		2,7	3,6	

Fuente: Departamento Gestión de Información Económica, con base en cifras del Instituto Nacional de Estadística y Censos.

ÍNDICE DE PRECIOS AL CONSUMIDOR: REGULADOS Y NO REGULADOS
-Tasa de variación interanual en porcentajes-

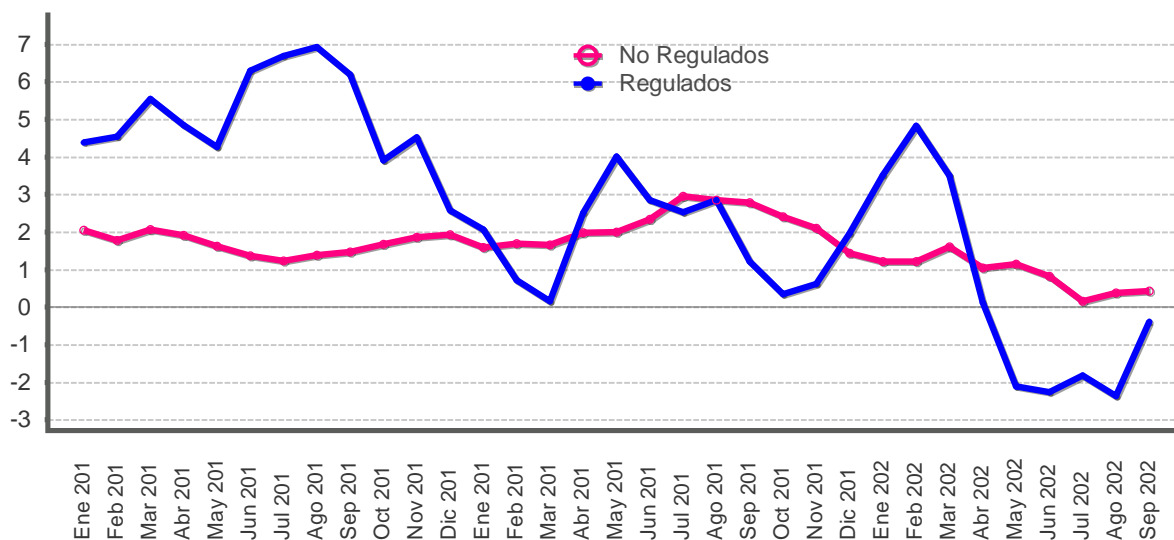

Mes	Precios regulados			Precios no regulados		
	2018	2019	2020	2018	2019	2020
Ene	4,4	2,1	3,5	2,0	1,6	1,2
Feb	4,5	0,7	4,8	1,8	1,7	1,2
Mar	5,5	0,2	3,5	2,1	1,7	1,6
Abr	4,8	2,5	0,1	1,9	2,0	1,0
May	4,3	4,0	-2,1	1,6	2,0	1,1
Jun	6,3	2,8	-2,3	1,4	2,3	0,8
Jul	6,7	2,5	-1,8	1,2	3,0	0,2
Ago	6,9	2,8	-2,4	1,4	2,9	0,4
Sep	6,2	1,2	-0,4	1,5	2,8	0,4
Oct	3,9	0,3		1,7	2,4	
Nov	4,5	0,6		1,9	2,1	
Dic	2,6	2,0		1,9	1,4	

Fuente: Departamento Gestión de Información Económica, con base en cifras del Instituto Nacional de Estadística y Censos.

ÍNDICE DE PRECIOS AL CONSUMIDOR: REGULADOS, COMBUSTIBLES Y REGULADOS SIN COMBUSTIBLES
 -Tasa de variación interanual en porcentajes-

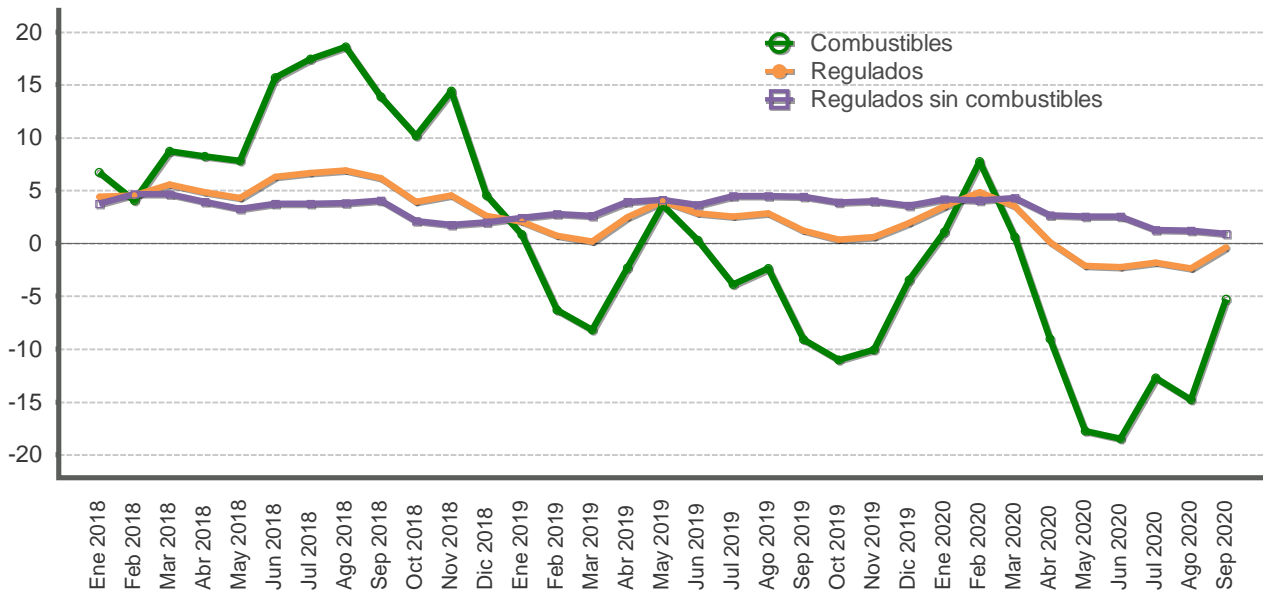

Mes	Precios regulados			Precios de combustibles			Precios regulados sin combustibles		
	2018	2019	2020	2018	2019	2020	2018	2019	2020
Ene	4,4	2,1	3,5	6,7	0,8	1,1	3,7	2,4	4,2
Feb	4,5	0,7	4,8	4,1	-6,3	7,7	4,7	2,8	4,1
Mar	5,5	0,2	3,5	8,7	-8,2	0,6	4,6	2,6	4,3
Abr	4,8	2,5	0,1	8,2	-2,3	-9,0	3,9	3,9	2,6
May	4,3	4,0	-2,1	7,8	3,6	-17,8	3,3	4,1	2,5
Jun	6,3	2,8	-2,3	15,7	0,3	-18,5	3,7	3,6	2,5
Jul	6,7	2,5	-1,8	17,4	-3,9	-12,7	3,8	4,5	1,2
Ago	6,9	2,8	-2,4	18,6	-2,4	-14,8	3,8	4,4	1,2
Sep	6,2	1,2	-0,4	13,9	-9,1	-5,3	4,0	4,4	0,9
Oct	3,9	0,3		10,2	-11,0		2,1	3,9	
Nov	4,5	0,6		14,4	-10,0		1,8	4,0	
Dic	2,6	2,0		4,5	-3,5		2,0	3,6	

Fuente: Departamento Gestión de Información Económica, con base en cifras del Instituto Nacional de Estadística y Censos.

ÍNDICE DE PRECIOS AL CONSUMIDOR DE BIENES NO REGULADOS: AGROPECUARIOS Y NO AGROPECUARIOS
-Tasa de variación interanual en porcentajes-

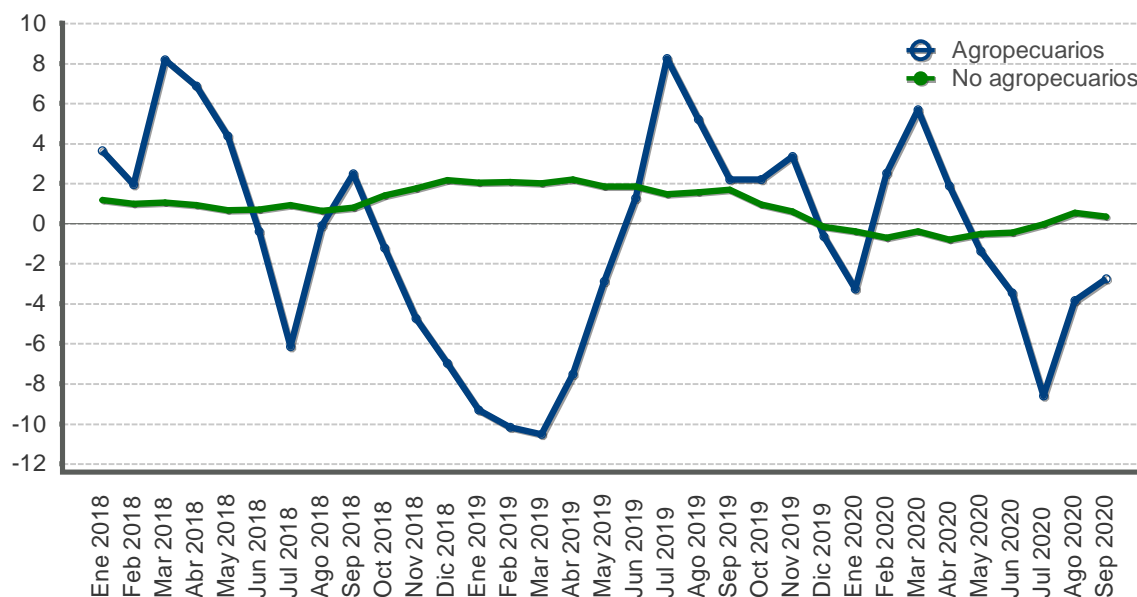

Mes	Productos agropecuarios			Productos no agropecuarios		
	2018	2019	2020	2018	2019	2020
Ene	3,7	-9,3	-3,3	1,2	2,0	-0,4
Feb	1,9	-10,2	2,5	1,0	2,1	-0,7
Mar	8,2	-10,5	5,7	1,1	2,0	-0,4
Abr	6,9	-7,5	1,9	0,9	2,2	-0,8
May	4,4	-2,9	-1,4	0,7	1,9	-0,5
Jun	-0,4	1,3	-3,5	0,7	1,8	-0,5
Jul	-6,2	8,3	-8,6	0,9	1,5	-0,0
Ago	-0,1	5,2	-3,9	0,6	1,6	0,5
Sep	2,5	2,2	-2,8	0,8	1,7	0,3
Oct	-1,2	2,2		1,4	1,0	
Nov	-4,7	3,3		1,7	0,6	
Dic	-7,0	-0,6		2,2	-0,2	

Fuente: Departamento Gestión de Información Económica, con base en cifras del Instituto Nacional de Estadística y Censos.

ÍNDICE DE PRECIOS AL CONSUMIDOR DE SERVICIOS: REGULADOS Y NO REGULADOS
-Tasa de variación interanual en porcentajes-

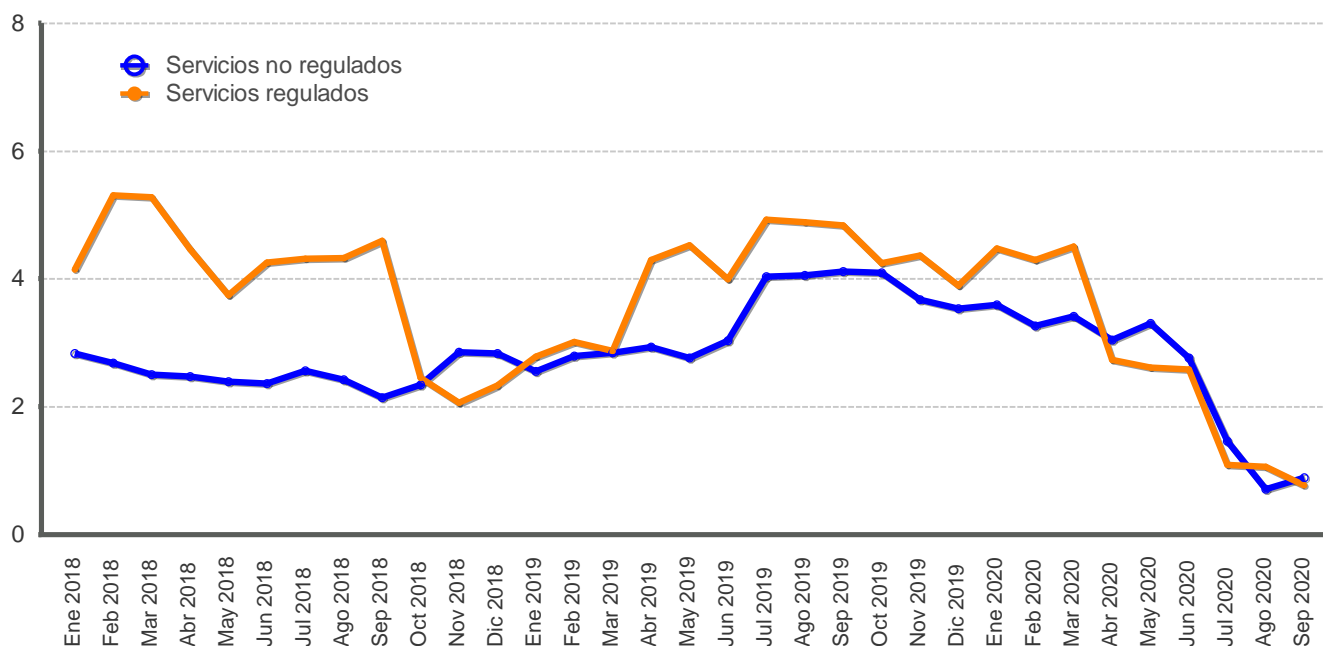

Mes	Servicios regulados			Servicios no regulados		
	2018	2019	2020	2018	2019	2020
Ene	4,1	2,8	4,5	2,8	2,5	3,6
Feb	5,3	3,0	4,3	2,7	2,8	3,3
Mar	5,3	2,9	4,5	2,5	2,8	3,4
Abr	4,5	4,3	2,7	2,5	2,9	3,0
May	3,7	4,5	2,6	2,4	2,8	3,3
Jun	4,3	4,0	2,6	2,4	3,0	2,8
Jul	4,3	4,9	1,1	2,6	4,0	1,5
Ago	4,3	4,9	1,1	2,4	4,1	0,7
Sep	4,6	4,8	0,8	2,1	4,1	0,9
Oct	2,5	4,2		2,3	4,1	
Nov	2,1	4,4		2,9	3,7	
Dic	2,3	3,9		2,8	3,5	

Fuente: Departamento Gestión de Información Económica, con base en cifras del Instituto Nacional de Estadística y Censos.

**ÍNDICES DE PRECIOS: CONSUMIDOR (IPC), PRODUCTOR DE LA MANUFACTURA (IPP-MAN)
Y PRODUCTOR DE SERVICIOS (IPP-S)
-Tasa de variación interanual en porcentajes-**

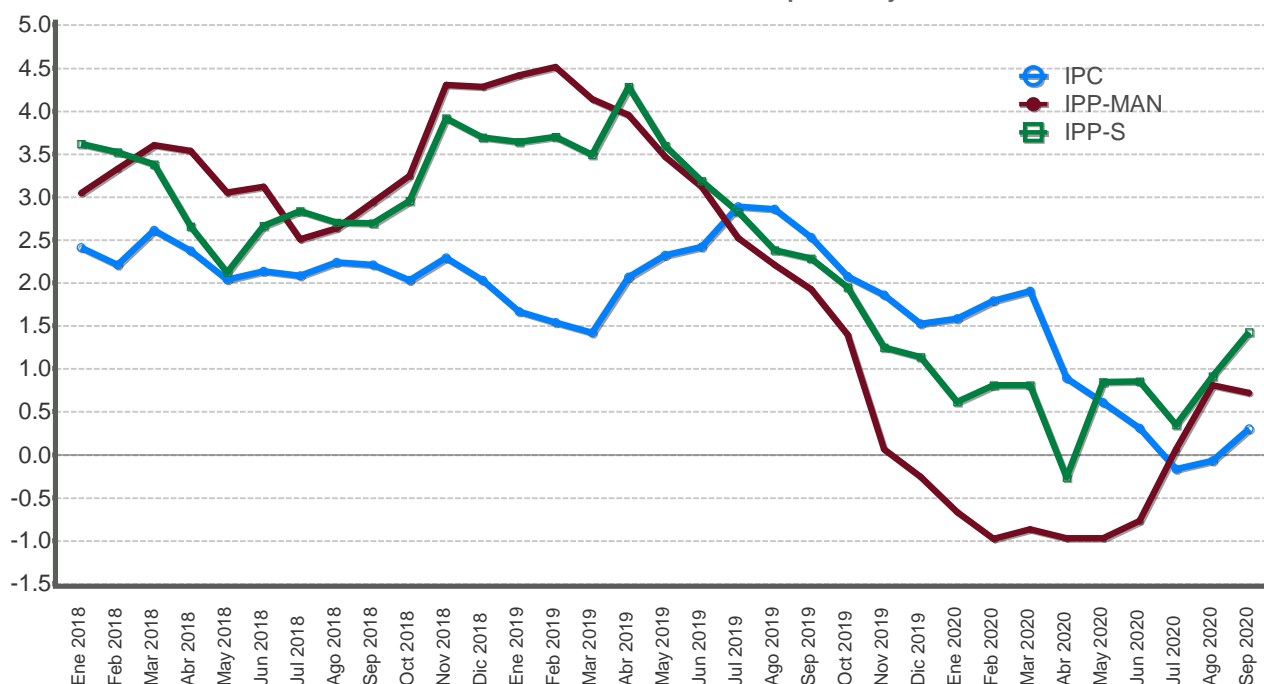

Mes	IPC			IPP-MAN			IPP-S		
	2018	2019	2020	2018	2019	2020	2018	2019	2020
Ene	2,4	1,7	1,6	3,0	4,4	-0,7	3,6	3,6	0,6
Feb	2,2	1,5	1,8	3,3	4,5	-1,0	3,5	3,7	0,8
Mar	2,6	1,4	1,9	3,6	4,1	-0,9	3,4	3,5	0,8
Abr	2,4	2,1	0,9	3,5	4,0	-1,0	2,7	4,3	-0,3
May	2,0	2,3	0,6	3,0	3,5	-1,0	2,1	3,6	0,8
Jun	2,1	2,4	0,3	3,1	3,1	-0,8	2,7	3,2	0,9
Jul	2,1	2,9	-0,2	2,5	2,5	0,1	2,8	2,8	0,3
Ago	2,2	2,9	-0,1	2,6	2,2	0,8	2,7	2,4	0,9
Sep	2,2	2,5	0,3	2,9	1,9	0,7	2,7	2,3	1,4
Oct	2,0	2,1		3,2	1,4		3,0	1,9	
Nov	2,3	1,9		4,3	0,1		3,9	1,2	
Dic	2,0	1,5		4,3	-0,3		3,7	1,1	

A partir de febrero del 2015 el BCCR publica una nueva serie del Índice de precios al productor industrial (IPPI) con datos desde enero 2012. El indicador se denomina "Índice de precios al productor de la manufactura (IPP-MAN)", nombre que se le da en aras de mayor precisión léxica, ya que el término "industria" comprende todas las actividades productivas.

A partir de la publicación realizada en marzo 2017, se sustituye el IPS 1980=100 por el IPP-S 2012=100 y se modifica la serie desde enero 2012.

Fuente: Departamento Gestión de Información Económica, con base en cifras del Instituto Nacional de Estadística y Censos.

IPC E INDICADORES DE INFLACIÓN SUBYACENTE 1/
-Tasa de variación interanual en porcentajes-

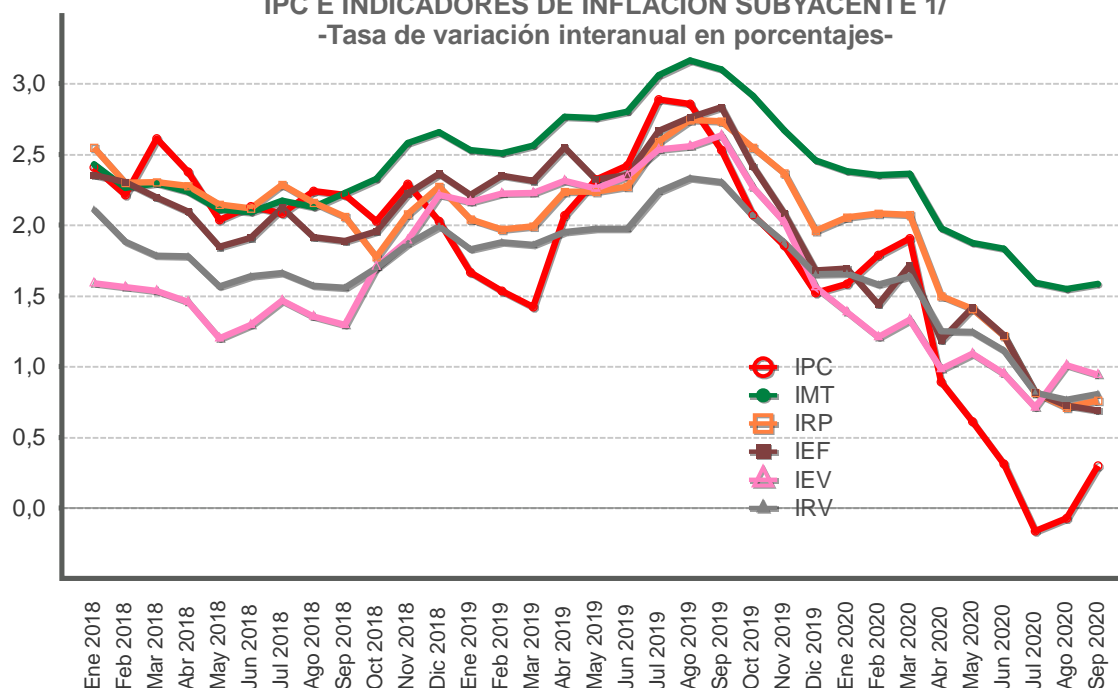

Mes	IPC			IMT			IRP			IEF			IEV			IRV		
	2018	2019	2020	2018	2019	2020	2018	2019	2020	2018	2019	2020	2018	2019	2020	2018	2019	2020
Ene	2,4	1,7	1,6	2,4	2,5	2,4	2,5	2,0	2,1	2,4	2,2	1,7	1,6	2,2	1,4	2,1	1,8	1,7
Feb	2,2	1,5	1,8	2,3	2,5	2,4	2,3	2,0	2,1	2,3	2,3	1,4	1,6	2,2	1,2	1,9	1,9	1,6
Mar	2,6	1,4	1,9	2,3	2,6	2,4	2,3	2,0	2,1	2,2	2,3	1,7	1,5	2,2	1,3	1,8	1,9	1,6
Abr	2,4	2,1	0,9	2,2	2,8	2,0	2,3	2,2	1,5	2,1	2,5	1,2	1,5	2,3	1,0	1,8	2,0	1,2
May	2,0	2,3	0,6	2,1	2,8	1,9	2,1	2,2	1,4	1,8	2,3	1,4	1,2	2,3	1,1	1,6	2,0	1,2
Jun	2,1	2,4	0,3	2,1	2,8	1,8	2,1	2,3	1,2	1,9	2,4	1,2	1,3	2,3	0,9	1,6	2,0	1,1
Jul	2,1	2,9	-0,2	2,2	3,1	1,6	2,3	2,6	0,8	2,1	2,7	0,8	1,5	2,5	0,7	1,7	2,2	0,8
Ago	2,2	2,9	-0,1	2,1	3,2	1,5	2,2	2,7	0,7	1,9	2,8	0,7	1,4	2,6	1,0	1,6	2,3	0,8
Sep	2,2	2,5	0,3	2,2	3,1	1,6	2,1	2,7	0,8	1,9	2,8	0,7	1,3	2,6	0,9	1,6	2,3	0,8
Oct	2,0	2,1		2,3	2,9		1,8	2,5		2,0	2,4		1,7	2,3		1,7	2,1	
Nov	2,3	1,9		2,6	2,7		2,1	2,4		2,2	2,1		1,9	2,0		1,9	1,9	
Dic	2,0	1,5		2,7	2,5		2,3	2,0		2,4	1,7		2,2	1,6		2,0	1,7	

1/Indicadores que procuran medir movimientos de precios atribuibles a presiones monetarias, eliminando el efecto distorsionador que, sobre la medida de inflación, tienen las variaciones pasajeras o extremas generalmente asociadas con factores climáticos, estacionales o institucionales.

2/IEV: Inflación subyacente, exclusión fija por volatilidad. IMT: Inflación subyacente, media truncada. IRV: Inflación subyacente, reponderación por volatilidad. IRP: Inflación subyacente, reponderación por persistencia. IEF: Inflación subyacente, exclusión fija de agrícolas y combustibles.

Fuente: Departamento Gestión de Información Económica, con base en cifras del Instituto Nacional de Estadística y Censos.

ÍNDICE DE PRECIOS AL PRODUCTOR DE LA MANUFACTURA
-Tasa de variación acumulada en porcentajes-

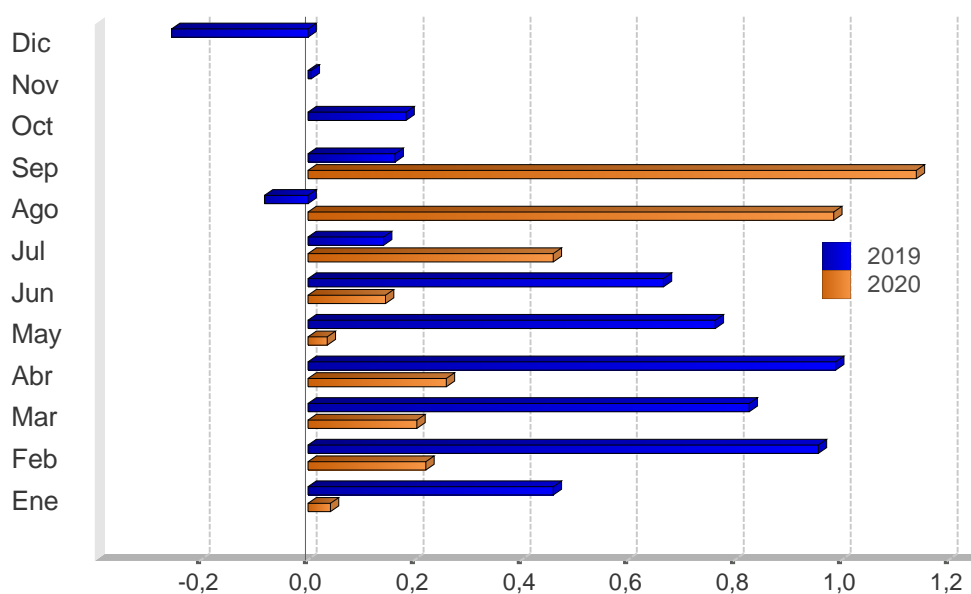

Mes	2018	2019	2020
Ene	0,3	0,5	0,0
Feb	0,7	1,0	0,2
Mar	1,0	0,8	0,2
Abr	1,3	1,0	0,3
May	1,6	0,8	0,0
Jun	1,8	0,7	0,1
Jul	1,9	0,1	0,5
Ago	1,9	-0,1	1,0
Sep	2,5	0,2	1,1
Oct	3,0	0,2	
Nov	4,2	0,0	
Dic	4,3	-0,3	

A partir de febrero del 2015 el BCCR publica una nueva serie del Índice de precios al productor industrial (IPPI), con datos a partir de enero 2012. El nuevo indicador se denomina "Índice de precios al productor de la manufactura (IPP-MAN)", nombre que se le da en aras de mayor precisión léxica, ya que el término "industria" comprende todas las actividades productivas.

Fuente: Departamento Gestión de Información Económica.

ÍNDICE DE PRECIOS AL CONSUMIDOR (IPC) e ÍNDICE DE PRECIOS PRINCIPALES SOCIOS COMERCIALES
-Tasa de variación interanual en porcentajes-

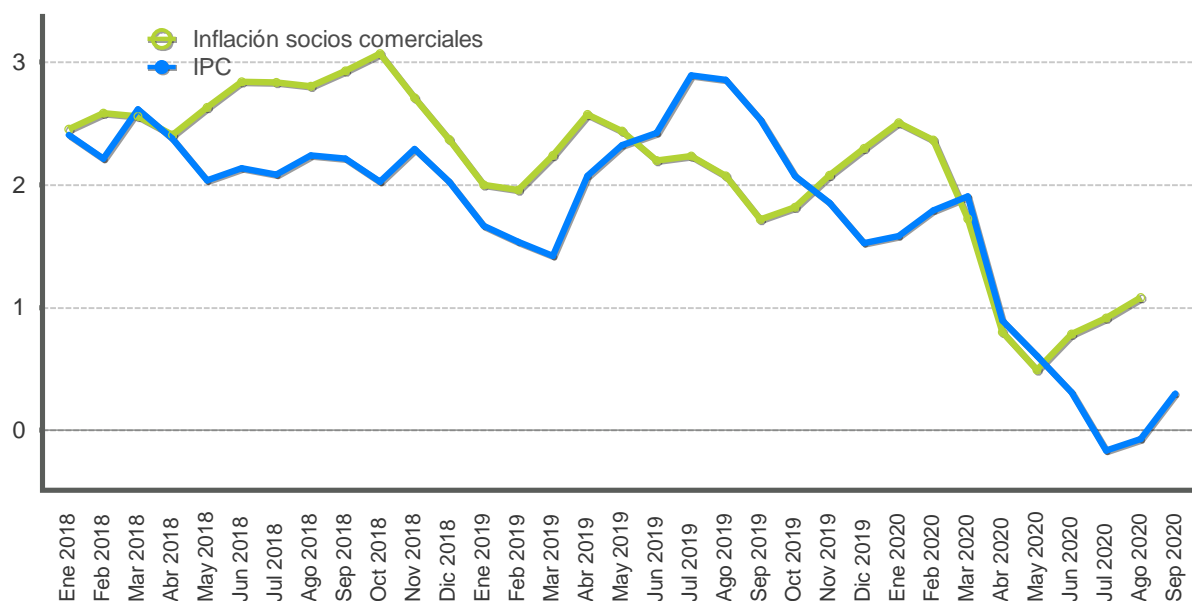

Mes	IPC			Inflación socios comerciales		
	2018	2019	2020	2018	2019	2020
Ene	2,4	1,7	1,6	2,5	2,0	2,5
Feb	2,2	1,5	1,8	2,6	2,0	2,4
Mar	2,6	1,4	1,9	2,6	2,2	1,7
Abr	2,4	2,1	0,9	2,4	2,6	0,8
May	2,0	2,3	0,6	2,6	2,4	0,5
Jun	2,1	2,4	0,3	2,8	2,2	0,8
Jul	2,1	2,9	-0,2	2,8	2,2	0,9
Ago	2,2	2,9	-0,1	2,8	2,1	1,1
Sep	2,2	2,5	0,3	2,9	1,7	
Oct	2,0	2,1		3,1	1,8	
Nov	2,3	1,9		2,7	2,1	
Dic	2,0	1,5		2,4	2,3	

7. Indicadores de la economía internacional

En el segundo trimestre de 2020, la actividad económica en los Estados Unidos (EUA) se contrajo a una tasa anualizada de 31,4%, según la última estimación del Departamento de Comercio. Con ello, la primera economía mundial entró en recesión, al sumarse a la caída de 5,0% en el primer trimestre, como consecuencia directa de la pandemia que conllevó la adopción de medidas de confinamiento y contención sanitaria. El gasto de los hogares, el cual representa dos terceras partes de la producción, cayó 33,2% entre abril y junio, en especial por el menor consumo de servicios (41,8%), luego del cierre de restaurantes, bares y otros comercios, para contener la propagación de la COVID-19. Por su parte, la inversión de las empresas descendió 27,2%; en particular, la inversión en estructuras cayó 33,6%, en equipos 35,9% y la canalizada a propiedad intelectual 11,4%.

Por su parte, el repunte en el número de casos afectados por la pandemia, alteró la recuperación de la actividad económica en la Zona del euro durante setiembre, ya que el Índice Compuesto de Gerentes de Compras (PMI)¹ se ubicó en 50,1 puntos (51,9 en agosto), el más bajo nivel de los últimos tres meses. Mientras que la actividad del sector manufacturero se situó en 53,7 puntos, respecto al 51,7 observado el mes previo, impulsado por el aumento de nuevos pedidos de bienes; la actividad de servicios se desaceleró a su menor nivel de los últimos cuatro meses, al registrar 47,6 puntos (50,5 de agosto), ya que el creciente número de contagios y las persistentes medidas de distanciamiento social produjeron una caída en la demanda por diversos servicios.

En Japón, la tercera economía más relevante del continente asiático, la actividad económica mejoró marginalmente en setiembre. El PMI compuesto se ubicó en 46,6 unidades, respecto al nivel de 45,2 observado en agosto. La incertidumbre en torno a la evolución de la pandemia, afectó las expectativas de los agentes económicos y conllevó un crecimiento moderado del consumo interno y las exportaciones.

Finalmente, el precio medio de contado del barril de petróleo WTI² cerró en setiembre en *USD* 39,6, con una disminución del 6,1% respecto a la cotización media de agosto. Los precios de los contratos a futuro con entrega en diciembre de 2020 y marzo de 2021 disminuyeron en promedio a *USD* 40,8 por barril (desde *USD* 43,4 el mes previo), explicado por el incremento en el procesamiento de producto terminado en los EUA y a la menor demanda por parte de China debido a la acumulación de inventarios que mantuvo durante el mes anterior. Adicionalmente esto provocó, que los demás productores de esta materia prima vendieran el exceso de suministros a precios más bajos.

¹ El Índice de Gerentes de Compras (PMI, por sus siglas en inglés) es un indicador que refleja la situación económica de un país basándose en los datos obtenidos por una encuesta mensual de sus empresas más representativas que realizan los gestores de compras. Si el índice PMI resultante está por encima de 50, indica una expansión; por debajo de 50, contracción y si es inferior a 42, anticipa una recesión de la economía nacional.

² El *West Texas Intermediate (WTI)* es el petróleo crudo extraído en el Golfo de México y sirve como referencia para las transacciones financieras en la Bolsa Mercantil de New York (NYMEX, por sus siglas en inglés).

INDICADORES DE LA ECONOMÍA INTERNACIONAL (porcentajes)

Producto Interno Bruto Real (Tasas de variación anual)

	2015	2016	2017	2018	2019	2020	2021	2022	2023	2024	2025
Estados Unidos	3,1	1,7	2,3	3,0	2,2	-4,3	3,1	2,9	2,3	1,9	1,8
Zona del Euro	2,0	1,9	2,6	1,8	1,3	-8,3	5,2	3,1	2,2	1,7	1,4
Alemania	1,5	2,2	2,6	1,3	0,6	-6,0	4,2	3,1	1,8	1,3	1,2
Japón	1,2	0,5	2,2	0,3	0,7	-5,3	2,3	1,7	1,2	1,0	0,6
Reino Unido	2,4	1,9	1,9	1,3	1,5	-9,8	5,9	3,2	1,9	1,7	1,6
China	6,9	6,8	6,9	6,8	6,1	1,9	8,2	5,8	5,7	5,6	5,5
Brasil	-3,5	-3,3	1,3	1,3	1,1	-5,8	2,8	2,3	2,2	2,2	2,2
Latinoamérica	0,4	-0,6	1,4	1,1	0,0	-8,1	3,6	2,7	2,7	2,5	2,5
Economías emergentes y en desarrollo	4,3	4,5	4,8	4,5	3,7	-3,3	6,0	5,1	4,9	4,8	4,7
Economías avanzadas	2,4	1,8	2,5	2,2	1,7	-5,8	3,9	2,9	2,2	1,9	1,7
Mundial	3,4	3,3	3,8	3,5	2,8	-4,4	5,2	4,2	3,8	3,6	3,5

Índice de Precios al Consumidor (Tasa de variación interanual)

	2011		2018	2019				2020			
	Mar	Jun	Dic	Mar	Jun	Sep	Dic	Mar	Jun	Jul	Ago
Estados Unidos	2,7	3,6	1,9	1,9	1,6	1,7	2,3	1,5	0,6	1,0	1,3
Zona del Euro	2,7	2,7	1,5	1,4	1,3	0,8	1,3	0,7	0,3	0,4	-0,2
Alemania	2,1	2,3	1,6	1,3	1,6	1,2	1,5	1,4	0,9	-0,1	0,0
Japón	-0,5	-0,4	0,3	0,5	0,7	0,2	0,8	0,4	0,1	0,3	0,2
Reino Unido	4,0	4,2	2,0	1,9	2,0	1,7	1,3	1,5	0,6	1,0	0,2
China	5,4	6,4	1,9	2,3	2,7	3,0	4,5	4,3	2,5	2,7	2,4
Brasil	6,3	6,7	3,8	4,6	3,4	2,9	4,3	3,3	2,1	2,3	2,4
Principales socios comerciales	3,4	4,2	2,4	2,2	2,2	1,7	2,3	1,7	0,8	0,9	1,1

Tasas de Interés Internacionales

	2018	2019				2020			
	Dic	Mar	Jun	Sep	Dic	Mar	Jun	Sep	
Tasa Prime rate	5,5	5,5	5,5	5,0	4,8	3,3	3,3	3,3	
Libor (6 meses) promedio	2,9	2,7	2,2	2,1	1,9	1,2	0,4	0,3	
Letras Tesoro E.U.A (6 meses) promedio	2,5	2,5	2,0	1,9	1,6	0,3	0,2	0,1	
Fondos Federales de Estados Unidos	2,5	2,5	2,5	2,0	1,8	0,3	0,3	0,3	
Banco Central Europeo	0,0	0,0	0,0	0,0	0,0	0,0	0,0	0,0	

1/ PIB real tasas de variación anual: Fondo Monetario Internacional (FMI), Perspectivas de la Economía Mundial de octubre 2020.

2/ IPC: Para Estados Unidos se muestra la serie del IPC sin desestacionalizar.

3/ Para las tasas de interés de los Fondos Federales, Banco Central Europeo y Prime Rate, los datos corresponden al último día del mes. Para las tasas de interés de las Letras del Tesoro y Libor, los datos corresponden al promedio mensual.

Fuente: Departamento de Estadística Macroeconómica, BCCR.

ÍNDICES BURSÁTILES INTERNACIONALES

DOW JONES - Nueva York

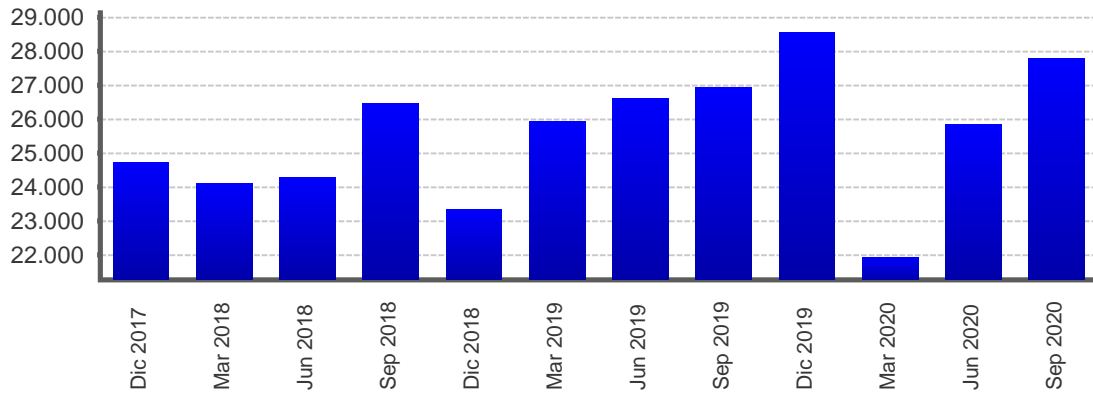

AI 30/09/2020 Nivel 27.781,70 Variación 1.968,82 ↑

NIKKEI - Tokio

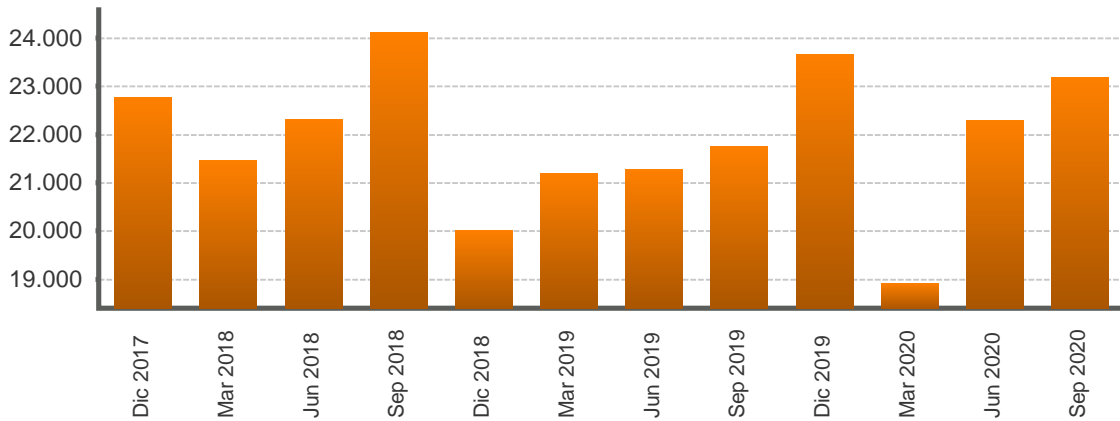

AI 30/09/2020 Nivel 23.185,12 Variación 896,98 ↑

FTSE - Londres

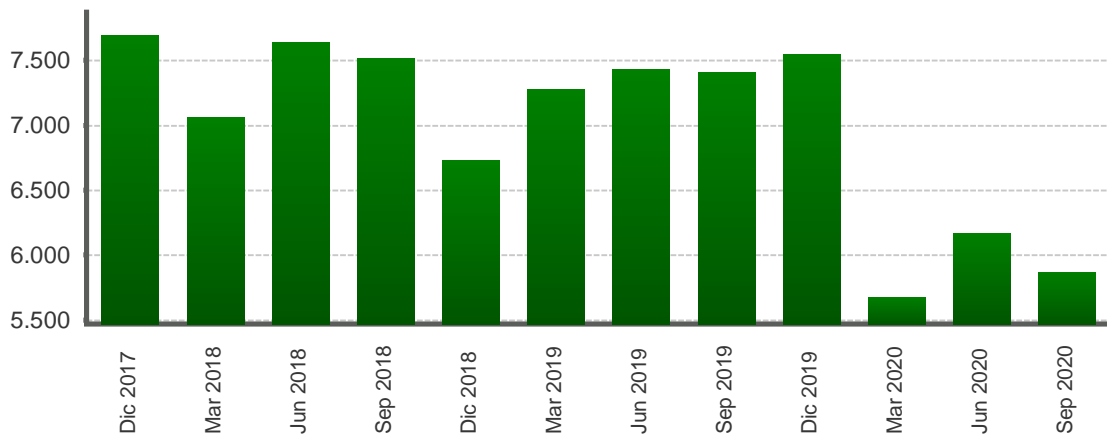

AI 30/09/2020 Nivel 5.866,10 Variación -303,64 ↓

1/ Cifras al 30 de setiembre de 2020.

Fuente: Departamento de Estadística Macroeconómica con base en información de Bloomberg.

TASAS DE INTERÉS INTERNACIONALES
-en porcentajes-

TASA LIBOR

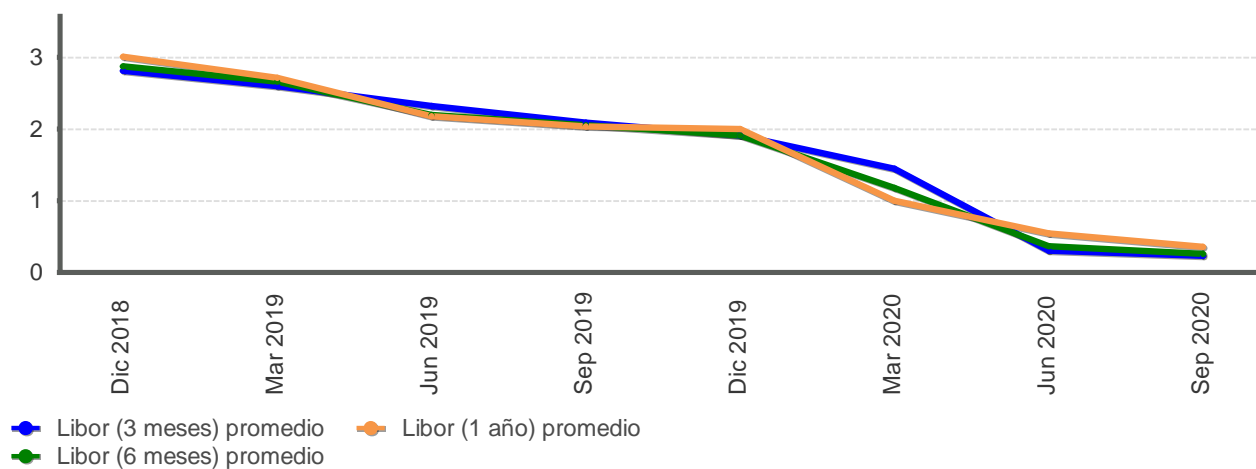

TASA PRIME RATE

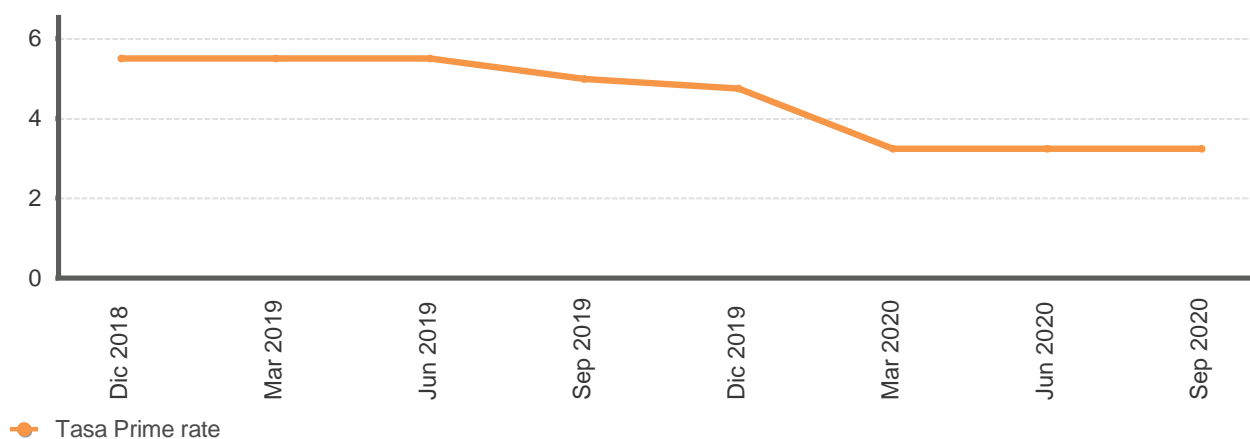

LETRAS DEL TESORO EUA

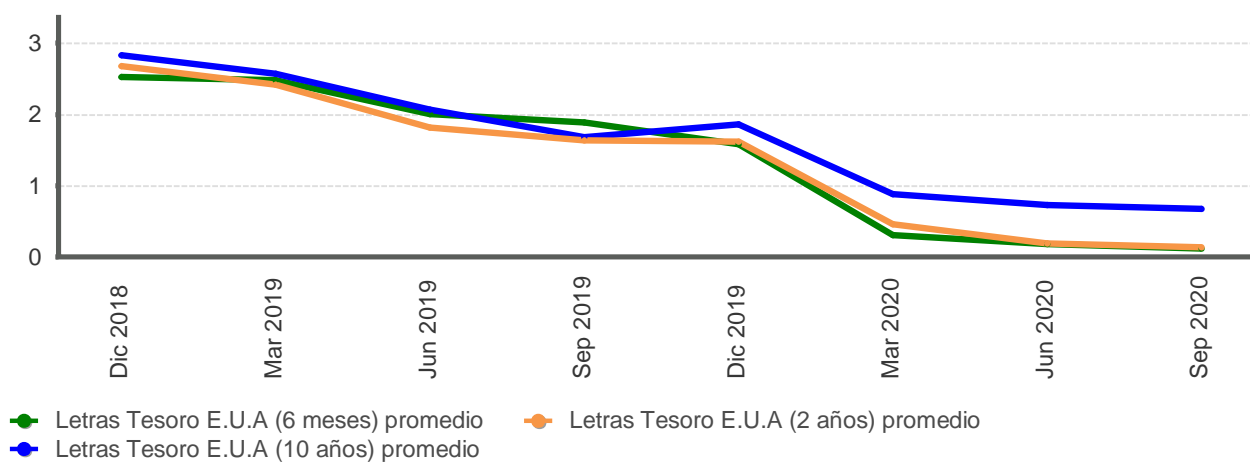

Fuente: Departamento de Estadística Macroeconómica con base en información de Bloomberg.

PRECIOS A FUTURO DEL PETRÓLEO CRUDO WTI Y DEL CAFÉ
-USD por barril y por quintal-

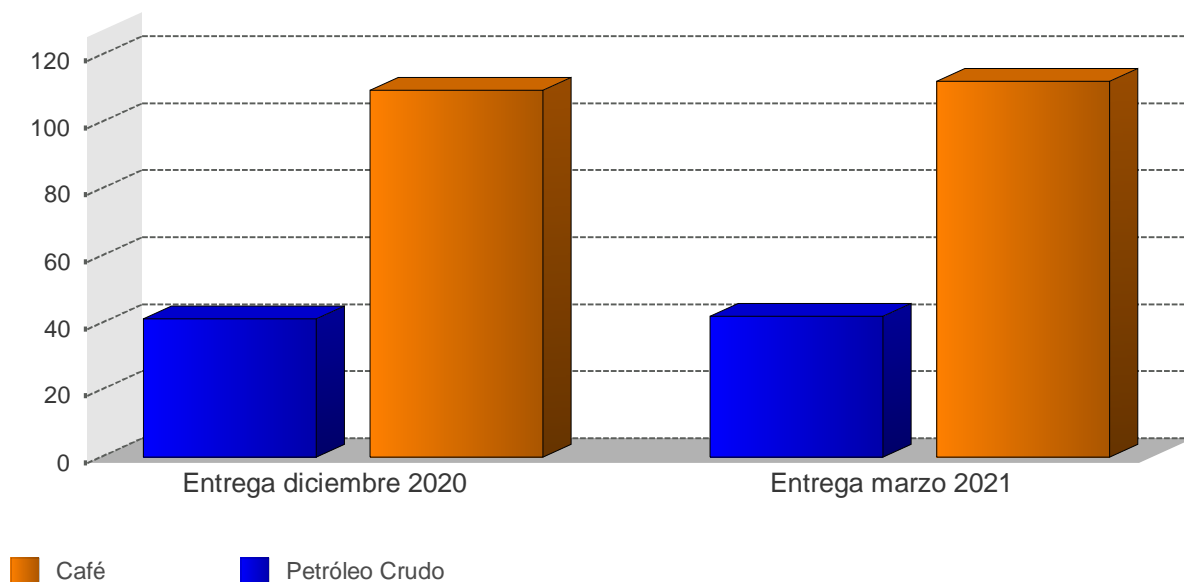

PRECIOS A FUTURO
(USD por barril y por quintal)

Período	Petróleo Crudo	Café
Entrega diciembre 2020	41,2	109,5
Entrega marzo 2021	42,1	112,1

1/ Cotizaciones en el Mercado de Nueva York al 15/10/2020
 Fuente: Departamento de Estadística Macroeconómica, BCCR